



This is a digital copy of a book that was preserved for generations on library shelves before it was carefully scanned by Google as part of a project to make the world's books discoverable online.

It has survived long enough for the copyright to expire and the book to enter the public domain. A public domain book is one that was never subject to copyright or whose legal copyright term has expired. Whether a book is in the public domain may vary country to country. Public domain books are our gateways to the past, representing a wealth of history, culture and knowledge that's often difficult to discover.

Marks, notations and other marginalia present in the original volume will appear in this file - a reminder of this book's long journey from the publisher to a library and finally to you.

### **Usage guidelines**

Google is proud to partner with libraries to digitize public domain materials and make them widely accessible. Public domain books belong to the public and we are merely their custodians. Nevertheless, this work is expensive, so in order to keep providing this resource, we have taken steps to prevent abuse by commercial parties, including placing technical restrictions on automated querying.

We also ask that you:

- + *Make non-commercial use of the files* We designed Google Book Search for use by individuals, and we request that you use these files for personal, non-commercial purposes.
- + *Refrain from automated querying* Do not send automated queries of any sort to Google's system: If you are conducting research on machine translation, optical character recognition or other areas where access to a large amount of text is helpful, please contact us. We encourage the use of public domain materials for these purposes and may be able to help.
- + *Maintain attribution* The Google "watermark" you see on each file is essential for informing people about this project and helping them find additional materials through Google Book Search. Please do not remove it.
- + *Keep it legal* Whatever your use, remember that you are responsible for ensuring that what you are doing is legal. Do not assume that just because we believe a book is in the public domain for users in the United States, that the work is also in the public domain for users in other countries. Whether a book is still in copyright varies from country to country, and we can't offer guidance on whether any specific use of any specific book is allowed. Please do not assume that a book's appearance in Google Book Search means it can be used in any manner anywhere in the world. Copyright infringement liability can be quite severe.

### **About Google Book Search**

Google's mission is to organize the world's information and to make it universally accessible and useful. Google Book Search helps readers discover the world's books while helping authors and publishers reach new audiences. You can search through the full text of this book on the web at <http://books.google.com/>



✓  
Cyclo<sup>310</sup> h 37



1878.

Confined to library

Vet. PG4583. P7 P9(2)

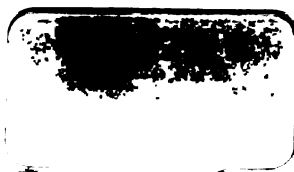

Indication of  
"The Cellar"  
Society for Education  
Salisbury, N.Y.

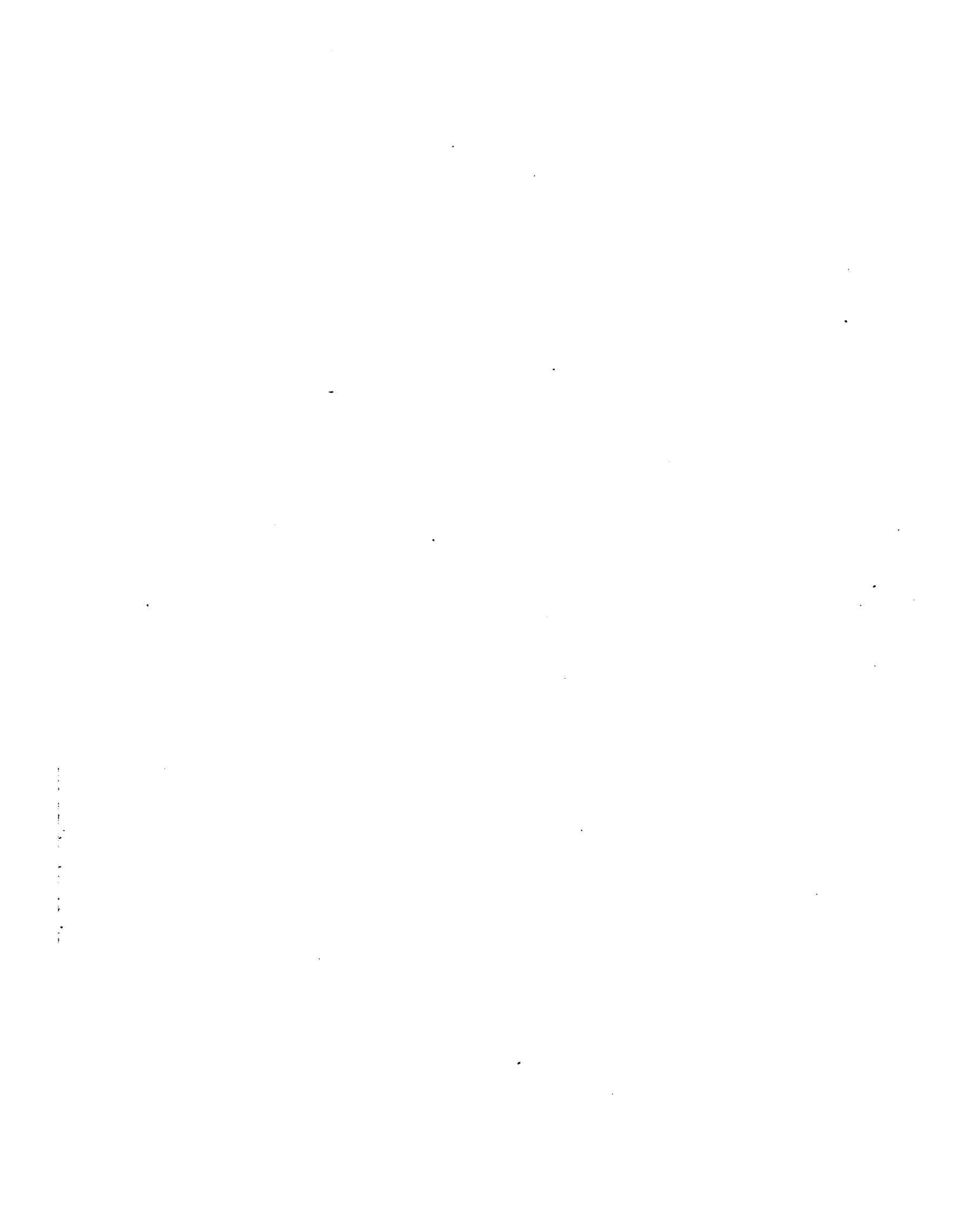

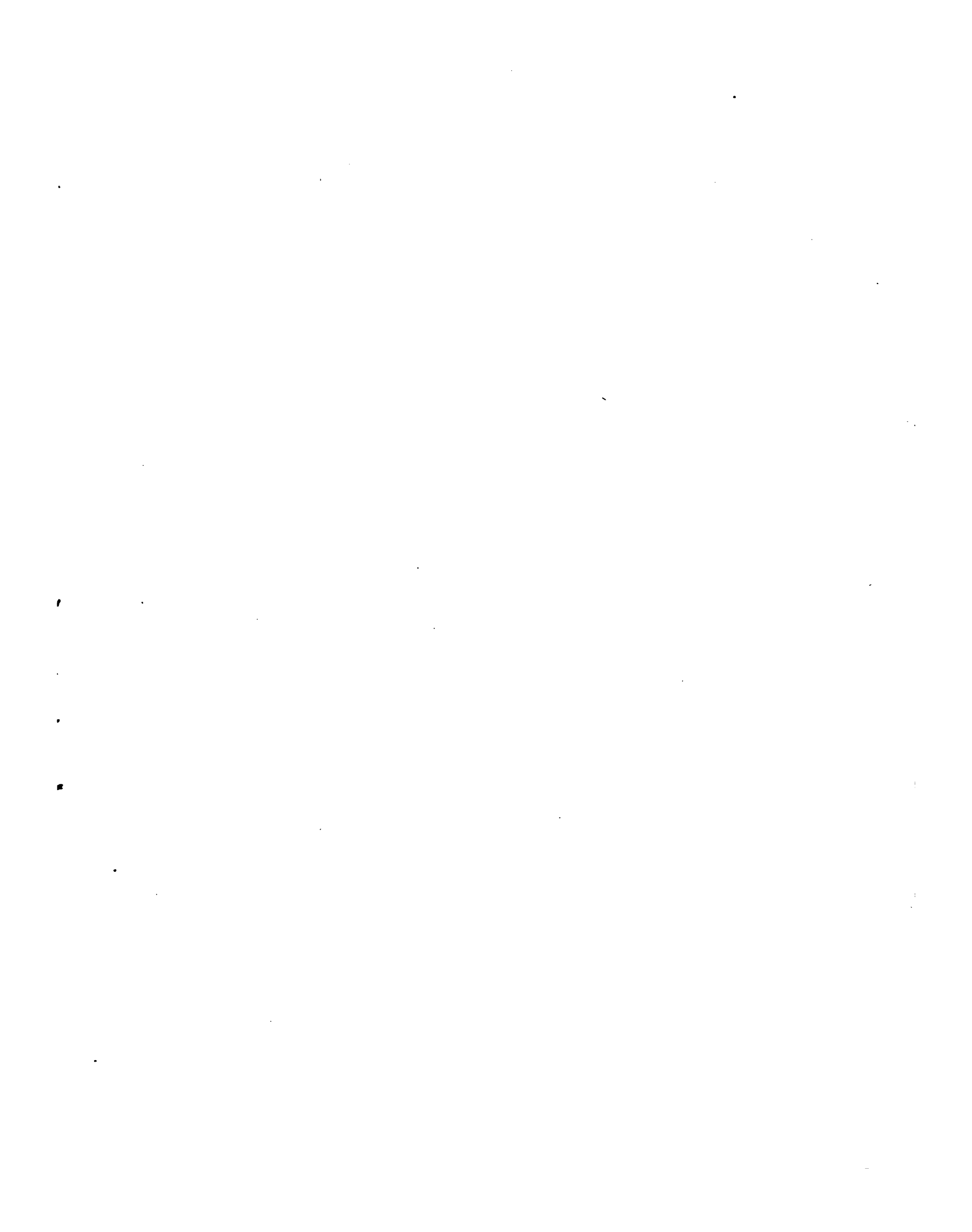

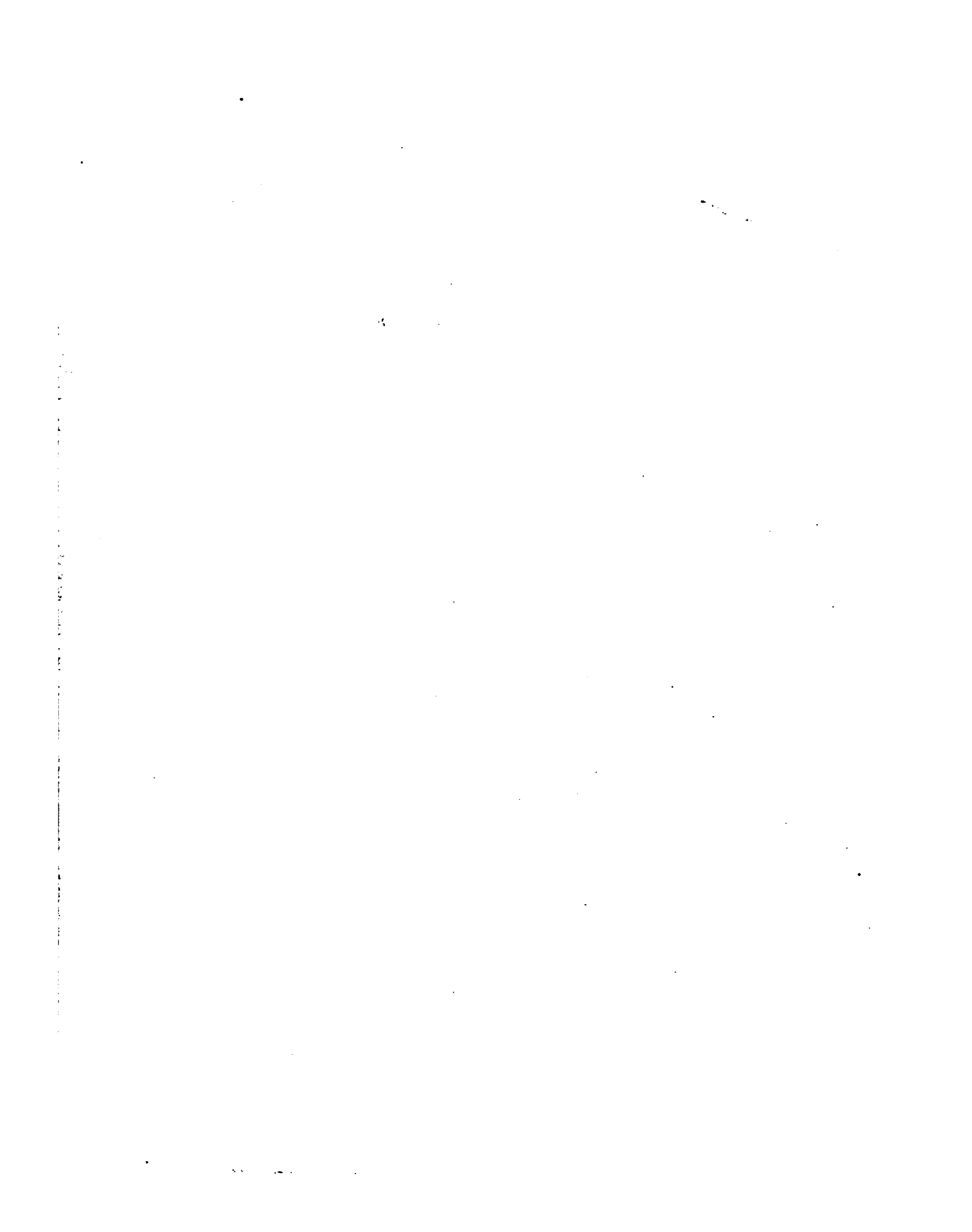

# TŘICET A DWA OBRAZY

K

CCO 111

## PRWOPOČÁTKŮM ROSTLINOSLOVÍ

**JANA SW. PRESLA.**

*by Jan Švestka 1848.*

---

**W PRAZE 1848.**

Tiskem knížeci arcibiskupské knihtiskárny w Seminári.

*1. 1. 48*





# WYSWĚTLENÍ OBRAZŮ.

## OBRAZ I.

- Wýkres 1. Sklipky zakulatělé nedotýkavé.
- 2. " ellipsoidní nedotýkavé.
  - 3. " kulovaté a homolovitě ve chlupech melaunových.
  - 4. " spleštilé.
  - 5. " trubkovité, běvně spojené z muchomorky.
  - 6. " prodloužené-ufaté.
  - 7. " prodloužené ostré.
  - 8. Rownovážný průřez řapíku *chorchobitce etiopského* (*Richardia aethiopica*); *a* mléčnice; *b, b* svazky lýkové; *c, c, c* veliké sklipky větrné.
  - 9. Sklipkatina dotýkavá.
  - 10. Sklipky kulovaté seřaděné od *šabince vonného* (*Conserva odorata Lyngb.*)
  - 11. Sklipkatina ze sklipků zhranatělých složená, na niž i průchody meziskliplečné jsou patrné.
  - 12. Kousek sklipkatiny hvězdnatě složené ze sklipkův hvězdotvých. Z listu *bananu obecného*.
  - 13. Sklipkatina ze sklipkův nepravidelných; *a, a* hmota meziskliplečná.
  - 14. Sklípek druhotní naplněný sraženinou.
  - 15. Podobný sklípek, v němž sraženiny okazují, že v kusy jehlatcovité jsou rozsedaly.
  - 16. Kolmojdaucí průřez řapíku *chorchobitce etiopského*; *a* sklipky větrné; *b* bránice jejich.
  - 17. " průřez dřeva *kašty lékařské* (*Sassafras officinarum*); *a* sklipky prodloužené ostré; *b* sočnice; *d, d* malé paprsky dřevové.
  - 18. Sklipky druhotní naplněné sraženinou v pohledu na stranu, aby bylo viděti tečky čili raději světlá místa na sklipkové bláně sraženiny prosté; tudíž tečkované slouhu.
  - 19. " síťovité, jako tečkované povstale.
  - 20. " prauhované.
  - 21. Zrna škrobová.
  - 22. Sklípek, v němž hlavi jehlovité jsou srazeny.
  - 23. Sklipkatina smatená.
  - 24. Dužnina z listu pomarančového, s nádržkami silicnými kulovatými.
  - 25. Sklipkatina se svými jádry. *b* Jedno jádro sklipkové pro sebe s jádrkem.
  - 26. Sklípek velmi zvětšený, v němž předočuje se praužení nepravidelné na několik pramenův rozdělené. Šípky okazují směr toho praudu.
  - 27. Několik sklipkův (zvětšených), v nichž představeno praužení jednoduché.
  - 28. Předočuje povstávání sklipkův mezerní, ze hmoty meziskliplečné.
  - 29. Povstávání sklipkův rozdělováním.
  - 30. Závitky jednoduché; *a* přetržené; *b* nepřetržené.
  - 31. " jednoduché rozvinutelné, jejichž tkanička sestává z více nití.
  - 32. Kolmojdaucí průřez balsaminy obecné; *a, a* sklipkatina; *b* závitka jednoduchá jednonitá; *c, c* závitky ze tkaniček,

- jejichž nití tu onde srostlé a tudy přecházející v cewy síťovité; *d* cewa kruhatá; *e* cewa síťovitá.
- Wýk. 33. Závitky schodovitě.
- 34. " síťovitě.
  - 35. Průřez kolmojdaucí rostliny neznámé; *a* mléčnice, v níž mléko se svými kuličkami se pohybuje.
  - 36. " kolmojdaucí, na němž *a* představuje cewu tupkatou.
  - 37. Cewy různocovitě.
  - 38. Kousek stěny cewy tupkaté, aby viděti bylo kruh, jímž tupky jsou obkličeny.
  - 39. Též cewa tupkatá.
  - 40. Sklipkatina dotýkavá z lodyhy *tykvoe obecné*. Sestává ze sklipkův mnohostěnných dotýkavých, mezi nimiž průchody meziskliplečné *a, a, a* jsou ještě patrnější nežli na wýk. 11.

## OBRAZ II.

- Wýk. 41. Sočnice.
- 42. Sklipky pokožkové jsou spojeny hmotou meziskliplečnou anobří i jí t. powlácán powlečeny.
  - 43. Částka pokožky, na niž pichy, a pod nimi dutiny dýchací.
  - 44. Průřez pichu hraženého.
  - 45. Částka pokožky z listu *aloesu čepicovitého* (*Aloe miltariaformis*) s čtyřuhlými pichy.
  - 46. " pokožky z listu *aloesu bradavičnatého* (*Aloe verrucosa*) s okrauhlými pichy.
  - 47. Hubka kořenová silně zvětšená, mrožsky ukončující.
  - 48. Průřez pokožky, *a* se částkou podložené sklipkatiny, *c* aby bylo viděti průřez pichův *b, b* a dutin dýchacích.
  - 49. Pokožka s rubu listův borových s okrauhlými pichy.
  - 50. " s rubu listův lilije bělostné; *a, a* sklipky s průchody meziskliplečnými; *b, b* pichy.
  - 51. " s listu *aloesu čepicovitého* s pichy čtyřuhlými.
  - 52. Konec vlášeníčka kořenového velmi zvětšený.
  - 53. *Wodobřík srnatý* (*Hydrogastrium*), rostlina nejednodušší, složená z jediného sklipku s památkami austrojuv, ke pni, větším, kořenu a pupenům podobných.
  - 53\*. Šípky *wrby babylonské* (*Salix babylonica*).
  - 54. Čepička kořenová.
  - 55. Rownovážný průřez lodyhy *tykvoe obecné* (*Cucurbita Pepo*); *a, a* svazky cewové; u prostřed dutina pětikautá.
  - 56. Kořen nepravý čili lživý wnikaající do jiných rostlin; *a* částka kůry; *b* nejdolejší díl kmenu; *c, c* kořen nepravý rozlézající se.
  - 57. Pokožka s lico listu *ostadiče obecného* s waječnými pichy a průchody meziskliplečnými hadovitými.
  - 58. Průřez wodorovný stopky *orešincové*, aby roztrašeni svazkův cewových se widělo.
  - 59. " wodorovný rostliny kolemostaucí, na němž widěti různé rozlosování svazkův cewových.
  - 60. " rownovážný starého řapíka *kapradu samce* (*Nephrodium filix mas*); *a* dutina; *b, b, b* svazky cewové.

- Wýk. 61. Průřez wodorovný stonku *cikasovitých*.  
 - 62. " wodorovný stonku kolmorostlého *kořenokvětovitých* (Rhizanthaceae).  
 - 63. " wodorovný stonku *micowkovitých* (Rhizocarpeae).  
 - 64. " wodorovný stonku *kapradovitých*.  
 - 65. " wodorovný stonku, aby widno bylo rozpostavení swaskůw cewových, jakowěž se nachází u pepřovitých, nocenkovitých, merlikovitých a laskawcovitých.  
 - 66. " wodorovný stonku přešlěkovitých.  
 - 67. Ideální kolmojdaucí průřez stonku, aby widěti bylo wrstwy od hora dolá množstwím přibýwající.  
 - 68. Kořen *wesnowky horní* (Lepidium alpinum).  
 - 69. " *mrkwe obecné*.  
 - 70 a 71. Kořen *řetkwe obecné*.  
 - 72. " *koprnika štětolistého* (Meum athamanticum).  
 - 73. " *hlawěnky dáwivé* (Cephaelis Ipecacuanha).  
 - 74. " *witodu senegy* (Polygala Senega).  
 - 75. " *slésu okrauhlostého* (Malva rotundifolia).  
 - 76. Průřez rownowázný stonku mechowého se středním swazkem cewovým.  
 - 77. " rownowázný stonku *šidlatky* (Isoetes).  
 - 78. " rownowázný stonku *sošnowitých*.  
 - 79. " rownowázný stonku roshy *smrkowé* (Pinus Abies); a kůra se sočnicemi; b lýko; c, e běl; d dřiwí; e dřeh.  
 - 80. Kořen *rdesna hadíhokřena* (Polygonum Bistorta).  
 - 81. " *třowdawy bílé* (Dictamnus albus).  
 - 82. " *lawoly tušebnika* (Spiraea filipendula).  
 - 83. " *čapíhonosu smutného* (Pelargonium triste).  
 - 84. " *samowratce mnohokvětého* (Monotropa hypoxya).  
 - 85. " *peřišatky jarní* (Mibora verna).  
 - 86. Kmen *kořenownika obecného* (Rhizophora Mangle), a kořeny nadzemními čili wětrnými.  
 - 87. Wřetenó *břectanu obecného* s kořeny nadzemními čili wětrnými.  
 - 88. Část lodyhy *kokotice menší* (Cuscuta epilinum) s přisajidly.  
 - 89. Oddenek bulwový *pryskyřníka bambolatého* (Ranunculus bulbosus); a bulwa loňská wyhynulá nebo sowrká.  
 - 90. " *prekawsnutý čertkus* (Scabiosa succisa).  
 - 92. Kořen *oraje jarního* (Ficaria verna).  
 - 93. " *ječmene šestiradého* (Hordeum hexastachyum).  
 - 94. *Okřehék mnohokřenný* (Lemna polyrrhiza); a celá rostlina; b hůbka kořenowá.  
 - 95. Kořen *jetela horního* (Trifolium alpinum); a meziklučí.

## OBRAZ III.

- 96. Podklučí *podbítku odwislého* (Lathraea squamaria).  
 - 97. " *rozřiznuté dýmničky duté*.  
 - 98. " *totéž, a zkrácené meziklučí*.  
 - 99. " *palachu bahního* (Elaeocharis palustris).  
 - 100. " *kosatce mäsarného* (Iris pumila).  
 - 101. " *rowpuku jistiwého* (Cicuta virosa).  
 - 102. Oddenek kmenowitý *prstáku obecného* (Phoenix dactylifera).  
 - 103. " kmenowitý *kapustoně karybejské* (Enterpe caribaea).  
 - 104. Podklučí *kapradu samce* (Nephrodium filix mas).  
 - 105. " *bramboríka ewropského* (Cyclamen europaeum), a meziklučí.  
 - 106. Oddenek pozemní *osladiče obecného*.  
 - 107. Podklučí *koraliče přirostlé* (Corallorhiza innata).  
 - 108. " *komitrudu lékarského* (Gratiola officinalis); a poběh čili odpysk.  
 - 109. Nadklučí kořenowatější *osladiče wstaupawého* (Polypodium adscendens).  
 - 110. Lodyha *turana jednokwětého* (Erigeron uniflorum).  
 - 111. " *šabělníka bahního* (Commarum palustre).  
 - 112. " *diwisy welikokvěté* (Verbascum Thapsus).  
 - 113. " *sluncenice obecné* (Helianthus annuus).  
 - 114. " *komonky wrhcábničky* (Fritillaria Meleagris).

- Wýk. 115. Lodyha oblá.  
 - 116. " *poloblá*.  
 - 117. " *smacknutá*.  
 - 118. " *dwojsečná*.  
 - 119. " *trojúhlá*.  
 - 120. " *ostrouhlá a čtyřúhlá*.  
 - 121. " *osmiúhlá*.  
 - 122. " *tupouhlá a čtyřúhlá*.  
 - 123. " *trojhranná*.  
 - 124. " *pětiboká*.  
 - 125. " *pětiúhlá*.  
 - 126. " *čtyřhranná*.  
 - 127. " *nepatrně trojhranná*.  
 - 128. " *trojboká*.  
 - 129. " *čtyrboká*.  
 - 130. " *nopálu obecného* (Opuntia vulgaris).  
 - 131. " *šawtahu článkatého* (Statice articulata).  
 - 132. " *dynuchy obecné* (Melocactus communis).  
 - 133. " *rdesna palečnicka* (Polygonum hydropiper).  
 - 134. " *krabilice bambolaté* (Myrrhis bulbosa).  
 - 135. " *prstky obecné* (Hippuris vulgaris).  
 - 136. " *swonce okrauhlostého* (Campanula rotundifolia).  
 - 137. " *čistce letního* (Stachys annua).  
 - 138. " *prátršníka lysého* (Herniaria glabra).  
 - 139. " *dawšky materi* (Thymus Serpyllum).  
 - 140. " *sakucelky ewropské* (Isardia palustris).  
 - 141. " *mochny lesawé* (Potentilla reptans).  
 - 142. " *hrachoru beslistého* (Lathyrus Aphaca).  
 - 143. " *kwěteli swěšince* (Linaria Cymbalaria).  
 - 144. " *točiwá w prawo*.  
 - 145. " *točiwá w lewo*.  
 - 146. " *zkraucená*.  
 - 147. " *bašalíky nejmenší* (Ocimum minimum).  
 - 148. " *teruny subaté* (Valerianella dentata).  
 - 149. " *swicelu sewerného* (Galium boreale).  
 - 150. " *podbítku rostrhaného* (Monotropa hypoxya).  
 - 151. " *slanorožce selinného* (Salicornia herbacea).  
 - 152. " *hrachoru lesního* (Lathyrus sylvestris).  
 - 153. Stéblo *swerepu měkkého* (Bromus mollis).  
 - 154. " *psárky kolenaté* (Alopecurus geniculatus).  
 - 155. " *cukrowníka obecného* (Saccharum officinarum).  
 - 156. Síť *palachu bahního* (Elaeocharis palustris).  
 - 157. Stwol *křicokwětu čubarého* (Haemanthus tigrinus).  
 - 158. " *konwalinky obecné* (Convallaria majalis).  
 - 159. Wětwe *křížmostojné*.  
 - 160. " *roztraušené*.  
 - 161. Stwol *sněhowky ladné* (Galanthus nivalis).  
 - 162. " *sitiny šabi* (Juncus bufonius).  
 - 163. Wětwe *přeslenené přeslíčky bahní* (Equisetum palustre).  
 - 164. " *nejodstálejší a rozkladité čili rozkřité*.  
 - 165. " *odwislé wrby babylonské* (Salix babylonica).  
 - 166. Wětew listowitá *licholist smutné aukolisté* (Phyllanthus angustifolius).  
 - 167. Stopka *lípy malolisté* (Tilia microphylla).  
 - 168. Wětwe *chocholičené řimbaby obecné* (Pyrethrum Parthenium).  
 - 169. " *latné pelunu černobýlu* (Artemisia vulgaris).  
 - 170. Stwol *arona blamatého* (Arum maculatum).  
 - 171. Wětwe směstnané čili stěsnané *topolu wlastkého* (Populus dilatata).  
 - 172. " *přímé*.  
 - 173. " *sehnuté odrodka břisy bílé* (Betula alba).  
 - 174. " *listowité listnatce kostřbatého* (Ruscus aculeatus).  
 - 175. Stopky *bramboríka ewropského* (Cyclamen europaeum).  
 - 176. " *yuky aloesalisté* (Yucca aloefolia).  
 - 177. Wětwe *rozestřené*.  
 - 178. Stopky *wiolky wonné*.

## OBRAZ IV.

- Wýk. 179. Stopka *pumpawcy bolehlawowité* (Erodium cicutarium).  
 - 180. " *slivoné swestky* (Prunus domestica).  
 - 181. " *sakrutítky obecné* (Valisneria spiralis).

- Wýk. 182. Stopka ličidla obecného (*Phytolacca decandra*).  
 - 183. " lunosemence kanadského (*Menispermum cana dense*).  
 - 184. " toľity pospolité (*Cynanchum Vincetoxicum*).  
 - 185. Rápiky jaworu babyky (*Acer campestre*).  
 - 186. " haweše bělolisté (*Cacalia albifrons*).  
 - 187. Stopko lítku černého (*Solanum nigrum*).  
 - 188. " čipku obejmolistého (*Streptopus distortus*).  
 - 189. " čočky obecné (*Ervum Lens*).  
 - 190. Rápek máku velokvětého (*Papaver orientale*).  
 - 191. " plaménku měnivého (*Clematis flammula*).  
 - 192. " listovitý šťavelu širokonohého (*Oxalis latipes*).  
 - 193. " listovitý kapince jínolisté (*Acacia heterophylla*);  
 a listonosný; b bezlistý.  
 - 194. Stopka bublínatky prostřední (*Utricularia intermedia*).  
 - 195. Rápek listovitý kapince křídlaté (*Acacia alata*).  
 - 196. Rápiky kosince osinatého (*Astragalus aristatus*).  
 - 197. Listy divišany velikokvěté (*Verbascum Thapsus*).  
 - 198. " mydlíce lékařské (*Saponaria officinalis*).  
 - 199. " hvozdíku fausateho (*Dianthus barbatus*).  
 - 200. " přestupnice dvoulisté (*Smilacina bifolia*).  
 - 201. " skocce obecného (*Ricinus communis*).  
 - 202. Stonek jednoduchý papaye obecné (*Carica Papaya*).  
 - 203. List trubce článkatého (*Bignonia articulata*).  
 - 204. " kapusty řepy (*Brassica Rapa*).  
 - 205. " prorostlika okrauhlolistého (*Bupleurum rotundifolium*).  
 - 206. " kosihořistu obecného (*Caprifolium hortense*).  
 - 207. a " roschodníka podkřutého (*Sedum reflexum*).  
 - b " roschodníka bílého (*Sedum album*).  
 - 208. " všecky tři díly (pošvu, rápek a čepeli) mající.  
 - 209. Listy okřešku trojhráždého (*Lemna trisulca*).  
 - 210. " wrbovky chlumní (*Epilobium montanum*).  
 - 211. List pupečnicka pospolitého (*Hydrocotyle vulgaris*).  
 - 212. Listy rutika stomocného (*Aitropa Belladonna*).  
 - 213. " marinky vonné (*Asperula odorata*).  
 - 214. " dristala obecného (*Berberis vulgaris*).  
 - 215. " lilije cibulonosné (*Lilium bulbiferum*).  
 - 216. " pryšce květelové (*Euphorbia Gerardiana*).  
 - 217. " lilije cibulonosné (*Lilium bulbiferum*).  
 - 218. " dmučky švýcarské (*Aretia helvetica*).  
 - 219. " šeravu západního (*Thuja occidentalis*).  
 - 220. Smítek maďalu obecného (*Aesculus hippocastanum*).  
 - 221. Listy basanovce pospolitého (*Lysimachia vulgaris*).  
 - 222. " sozny borovice (*Pinus sylvestris*).  
 - 223. " jedle modřinu (*Abies larix*).  
 - 224. " tisů červeného (*Taxus baccata*).  
 - 225. " komonky koruny (*Fritillaria imperialis*); chochol.  
 - 226. " netřesku obecného (*Sempervivum tectorum*).  
 - 227. " lomikamenu wůdýšilového (*Saxifraga Aizoon*).  
 - 228. List topolu růžencatého (*Populus monilifera*).  
 - 228\*. " topolu černého (*Populus nigra*).  
 - 229. " škumpy ruje (*Rhus Cotinus*).  
 - 230. Listy chvojky lékařské (*Juniperus Sabina*).  
 - 231. List brusnice wlochyňé (*Vaccinium uliginosum*).  
 - 232. " šerika čínské (*Syringa chinensis*).  
 - 233. " muchomenika okrauhlolistého (*Amelanchier rotundifolia*).  
 - 234. " laskavce rosloušeného (*Amaranthus Blitum*).  
 - 235. " kamelky šaponské (*Camellia japonica*).  
 - 236. " popelnice kopistolisté (*Cineraria spathulacifolia*).  
 - 237. " lomikamenu klinolistého (*Saxifraga cuneifolia*).  
 - 238. " chruplavníka rolního (*Polycnemum arvense*).  
 - 239. " lomikamenu ročního (*Saxifraga tridactylites*).  
 - 240. " řeřišnice měňší (*Tropaeolum minus*).  
 - 241. " slévu pižmového (*Malva moschata*).  
 - 242. " podslunečnicka dvojrohého (*Sida Abutilon*).  
 - 243. " fasolu obecného (*Phaseolus vulgaris*).  
 - 243\*. " kapusty východní (*Brassica orientalis*).  
 - 244. " rdestu ostrolistého (*Potamogeton scutifolium*).  
 - 245. " kosatce obecného (*Iris germanica*).  
 - 246. " kotvice obecné (*Trapa natans*).  
 - 247. " lebedy odstávaného (*Atriplex patula*).  
 - 248. " lomikamenu jednatého (*Saxifraga petraea*).  
 - 249. " trajcipu klinatého (*Cliffortia cuneata*).

- Wýk. 250. List šalvěže rýčolisté (*Salvia palaefolia*).  
 - 251. " pupečnicka lunatého (*Hydrocotyle lunata*).  
 - 252. " kopytníka evropského (*Asarum europaeum*).  
 - 253. " devčísilu obecného (*Tussilago Farfara*).  
 - 254. " šipenky obecné (*Sagittaria sagittaeifolia*).  
 - 255. " čičerokarpyce nachové (*Tetragonolobus purpureus*).  
 - 256. " kysaty leskuté (*Begonia nitida*).  
 - 257. " brestovce západního (*Celtis occidentalis*).  
 - 258. " slunečnice letní (*Helianthus annuus*).

## OBRAZ V.

- Wýk. 261. List podražce obecného (*Aristolochia Clematites*).  
 - 262. " borytu barvičského (*Isatis tinctoria*).  
 - 263. " šťovíka menšího (*Rumex acetosella*).  
 - 264. " merlika wředobra (*Chenopodium bonus Henricus*).  
 - 265. " kopička žlutého (*Asphodelus luteus*).  
 - 266. " wíolky broskvolisté (*Viola persicifolia*).  
 - 267. " jilny wasu (*Ulmus effusa*).  
 - 268. " šťovíka dvojjmenného (*Rumex digynus*).  
 - 269. " wikwcy obecné (*Vicia sativa*).  
 - 270. " kosihrady východní (*Tragopogon orientalis*).  
 - 271. " řidné kracaté (*Mutisia runcinata*).  
 - 272. " šelewence hřebenateho (*Metrosideros Lophanta*).  
 - 273. " rdeana rošdilo (*Polygonum dumetorum*).  
 - 274. " husenika auškatého (*Arabis auriculata*).  
 - 275. " šťovíka štítnatého (*Rumex scutatus*).  
 - 276. " wíolky macosky (*Viola tricolor*).  
 - 278. " stulika žlutého (*Nafar luteum*).  
 - 279. " pawonky nkausané (*Pavonia praemorsa*).  
 - 280. " trojšpidlatý.  
 - 281. " brestovce jižného (*Celtis australis*).  
 - 282. " divišany saporité (*Verbascum phlomoides*).  
 - 283. " čičerčky kretické (*Coronilla cretica*).  
 - 284. " kulenky obecné (*Globularia vulgaris*).  
 - 285. " dubu mnohospidlého (*Quercus Bannisteri*).  
 - 286. " dubu čárkolistého (*Quercus Phellos*).  
 - 287. " jinanu dvojlalokého (*Gingo biloba*).  
 - 288. " hledika kopytníkového (*Antirrhinum Asarina*).  
 - 289. " woiwelu trojrohého (*Galium tricornu*).  
 - 290. " rdeata kadeřavého (*Potamogeton crispum*).  
 - 290\*. " tučnica obecné (*Pinguicula vulgaris*).  
 - 291. " woiwelu cukrowého (*Galium saccharatum*).  
 - 292. " šěhoowce lesawého (*Ajuga reptans*).  
 - 293. " mečíka wryšnutého (*Gladiolus excisus*).  
 - 294. " šalvěže mauřeninky (*Salvia Aethyops*).  
 - 295. " lomikamenu zubatého (*Saxifraga dentata*).  
 - 296. " podbělu bílého (*Tussilago alba*).  
 - 297. " bodlaku dlouhostopkého (*Carduus defloratus*).  
 - 298. " cerniny evropské (*Ilex Aquifolium*).  
 - 299. " rosrasila štítnatého (*Veronica scutellata*).  
 - 300. " růže rewové (*Rosa rubiginosa*).  
 - 301. " ošanky kalamandry (*Teucrium Chamaedrys*).  
 - 302. " lomikamenu ledwinitého (*Saxifraga Geum*).  
 - 303. " slévu kadeřavého (*Malva crispa*).  
 - 304. " bukvice obecné (*Betonica officinalis*).  
 - 305. " chlupowista korytanského (*Wulfenia carinthiaca*).  
 - 306. " šalvěže lékařské (*Salvia officinalis*).  
 - 307. " šalvěže luční (*Salvia pratensis*).  
 - 308. " jestrabníka sedního (*Hieracium murorum*).  
 - 309. " rosrasila klasatého (*Veronica spicata*).  
 - 310. " kopřivy šáňawky (*Urtica dioica*).  
 - 311. " stremchy obecné (*Padas vulgaris*).  
 - 312. " lomikamenu wůdýšilového (*Saxifraga Aizoon*).  
 - 313. " kontryhelu hedwabitého (*Alchemilla sericea*).  
 - 314. " dubu drňaka (*Quercus Robur*).  
 - 315. " dubu šipáka (*Quercus pubescens*).  
 - 316. " šťovíka pekného (*Rumex pulcher*).  
 - 317. " topolu osiky (*Populus tremula*).  
 - 318. " bukvice liščí (*Betonica Alopecurus*).  
 - 319. " rosrasila široolistého (*Veronica latifolia*).  
 - 320. " rosrasila položeného (*Veronica prostrata*).  
 - 321. " mučenky dwaukwěté (*Passiflora biflora*).  
 - 322. " podražce dwaukwětého (*Aristolochia biloba*).

- Wýk. 323. List *meruzalky červené* (*Ribes rubrum*).  
 - 324. „ *postopáčka kyworolistého* (*Comptonia asplenifolia*).  
 - 325. „ *pypavy obecné* (*Carlina vulgaris*).  
 - 326. „ *kastanu obecného* (*Castanea vesca*).  
 - 327. „ *ještěbníka sedního* (*Hieracium murorum*).  
 - 328. „ *ještěbníka podhorního* (*Hieracium alpestre*).  
 - 329. „ *rosrasila rakauského* (*Veronica austriaca*).  
 - 330. „ *odrodku rosrasila širokolistého* (*Veronica latifolia Teucrium*).  
 - 331. „ *rosrasila rakauského na prostředku lodyhy*.  
 - 332. „ *násobnice nedopýřice* (*Lourea Vespertilionis*).  
 - 333. „ *mléče zelné* (*Sonchus oleraceus*).  
 - 334. „ *kontryhelu obecného* (*Alchemilla vulgaris*).  
 - 335. „ *waliny wytašené* (*Bauhinia porrecta*).  
 - 336. „ *javoru trojlaločného* (*Acer monspessulanum*).  
 - 337. „ *lomikamenu jedinitého* (*Saxifraga petraea*).  
 - 338. „ *ardecnika obecného* (*Leonurus Cardiaca*) nejhořejší lodyhowý.  
 - 339. „ *téhož nejdolejší*.  
 - 340. „ *hlaváče šedivělého* (*Columbaria canescens*).  
 - 341. „ *hlaváče nitolistého* (*Columbaria gramuntia*) kořenový.  
 - 342. „ *smetanky obecné* (*Leontodon Taraxacum*).  
 - 343. „ *husníka prorostlého* (*Arabis perfoliata*).  
 - 344. „ *odolenu dwaudomého* (*Valeriana dioica*).  
 - 345. „ *máku rolního* (*Papaver argemone*).  
 - 346. „ *jarmanky kavkaské* (*Astrantia caucasica*) kořenový.  
 - 347. „ *mučenky modré* (*Passiflora coerulea*).  
 - 348. „ *kakostu lučního* (*Geranium pratense*).  
 - 349. „ *sběhovece gury* (*Ajuga Chamæpitys*).  
 - 350. „ *dávicce mnohosečného* (*Jatropha multifida*).  
 - 351. „ *woméje turského* (*Aconitum tauricum*).  
 - 352. „ *lakusníka wláskovitého* (*Batrachium aquatile*) hoření.  
 - 353. „ *téhož dolní ponořený*.  
 - 354. „ *čemerice smradlavé* (*Helleborus foetidus*).  
 - 355. „ *charypy čakánku* (*Centaurea Scabiosa*).  
 - 356. „ *swatoliny cypřiše* (*Santolina Chamæcyparissus*), a lodyhowý hoření, b. dolní.  
 - 357. „ *řebratky bahní* (*Hottonia palustris*).  
 - 358. „ *husníka kracolistého* (*Arabis Halleri*).  
 - 359. „ *štětky srstnaté* (*Dipsacus pilosus*).  
 - 360. „ *řebčku obecného* (*Achillea Millefolium*).  
 - 361. „ *mochny položené* (*Potentilla supina*).

## OBRAZ VI.

- Wýk. 362. List *hlaváčku miniového* (*Adonis aestivalis*).  
 - 363. „ *pryskyřníka chlupatého* (*Ranunculus Philonotis*).  
 - 364. „ *mochny přímé* (*Potentilla recta*).  
 - 365. „ *malinika ostružníka* (*Rubus fruticosus*).  
 - 366. „ *mučenky roscilinokvěté* (*Passiflora cirrhiflora*).  
 - 367. „ *lítku bobálu* (*Solanum tuberosum*).  
 - 368. „ *bedrníku lomikamenu* (*Pinpinella Saxifraga*).  
 - 369. „ *pernatky kminové* (*Lagoecia cuminoides*).  
 - 370. „ *jahodníka obecného* (*Fragaria vesca*).  
 - 371. „ *mochny jarní* (*Potentilla verna*).  
 - 372. „ *jarusa obecného* (*Aegopodium Podagraria*).  
 - 373. „ *šumary ewropské* (*Chamaerops humilis*).  
 - 374. „ *kukucíka šlutuchovitého* (*Isopyrum thalictroides*).  
 - 375. „ *smldníka obecného* (*Peucedanum officinale*).  
 - 376. „ *kuklika horního* (*Geum montanum*).  
 - 377. „ *sarybu obecného* (*Corypha umbraculifera*).  
 - 378. „ *čilimníka oduristého* (*Cytisus Laburnum*).  
 - 379. „ *kaciby obecné* (*Zygophyllum Fabago*).  
 - 380. „ *pawie šluté* (*Pavia lutea*).  
 - 381. „ *šlutuchy smradlavé* (*Thalictrum foetidum*).  
 - 382. „ *hladyše srostlého* (*Laserpitium pruthenicum*).  
 - 383. „ *čtyřený*.  
 - 384. „ *prstáku obecného* (*Phoenix dactylifera*).  
 - 385. „ *škrkavčičníka bílého* (*Lupinus albus*).  
 - 386. „ *lechy hlisnaté* (*Orobos tuberosus*).  
 - 387. „ *senesu ostrolistého* (*Cassia Senna*).  
 - 388. „ *auročníka čtyřlístkatého* (*Anthyllis tetraphylla*).  
 - 389. „ *wikry kašubské* (*Vicia cassubica*).

- Wýk. 390. List *jehlíce strakaté* (*Ononis variegata*).  
 - 391. „ *řečiku tryšly* (*Pistacia Lentiscus*).  
 - 392. „ *citronika pomarance* (*Citrus aurantium*).  
 - 393. „ *obalose kocičího pařátu* (*Inga Unguis Cati*).  
 - 394. „ *kokyla dvojitrojného* (*Lardizabala triternata*).  
 - 395. „ *čilivky stydlivé* (*Mimosa pudica*).  
 - 396. „ *sitiny leskoplodé* (*Juncus lamprocarpus*).  
 - 397. „ *lekorice lysé* (*Gcyrrhiza glabra*).  
 - 398. „ *šmelu okolicnatého* (*Butomus umbellatus*).  
 - 399. „ *kosmatce deltowitého* (*Mesembryanthemum deltoideum*).  
 - 400. „ *roschodníka ostrého* (*Sedum acre*).  
 - 401. „ *roschodníka chlupolistého* (*Sedum dasphyllum*).  
 - 402. „ *kapinice arabské* (*Acacia arabica*).  
 - 403. „ *čilivky nestejné* (*Mimosa sensitiva*).  
 - 404. „ *obalose trojwójného* (*Inga trigemina*).  
 - 405. „ *kosmatce fausaitého* (*Mesembryanthemum barbatum*).  
 - 406. „ *sitiny raelinné* (*Juncus uliginosus*).  
 - 407. „ *kosmatce pomarančového* (*Mesembryanthemum aurantium*).  
 - 408. „ *aloesu deltowitého* (*Aloe retusa*).  
 - 409. „ *kosmatce hákatého* (*Mesembryanthemum uncinatum*).  
 - 410. „ *duhowice křižaté* (*Ixia cruciata*).  
 - 411. „ *aloesu jasyka* (*Aloe lingua*).  
 - 412. „ *ruže šipku* (*Rosa canina*).  
 - 413. „ *wiolky wonné* (*Viola odorata*).  
 - 414. „ *orežince krásného* (*Nelumbium speciosum*).  
 - 415. „ *kýchawky bílé* (*Verratrum album*).  
 - 416. „ *stulika nejménšího* (*Nuphar minimum*) potopený.  
 - 417. „ *turice oduristé* (*Carex pendula*).  
 - 418. „ *dáblika sprorašeného* (*Calla pertusa*).  
 - 419. „ *kosmatce šawlatého* (*Mesembryanthemum acinaciforme*).  
 - 420. „ *osny bílé* (*Pinus alba*).  
 - 421. „ *kosmatce hoblatého* (*Mesembryanthemum dalabri-forme*).  
 - 422. „ *smrdutky cecaté* (*Stapelia mammilaris*).  
 - 423. „ *chylana potopeného* (*Lobelia Dostmauna*).  
 - 424. „ *šáchoru hnědého* (*Cyperus fuscus*).  
 - 425. „ *jitrocelu pomořského* (*Plantago maritima*).  
 - 426. „ *skorícounníka kafrového* (*Cinamomum Camphora*).  
 - 427. „ *bobkownice obecné* (*Nerium Oleander*).  
 - 428. „ *hrušíčky welenokvěté* (*Pyrola chlorantha*).  
 - 429. „ *dřínu obecného* (*Cornus mascula*).  
 - 430. „ *wrby sítkaté* (*Salix reticulata*).  
 - 431. „ *rostraje bulwatého* (*Hydrogeton fenestrale*).

## OBRAZ VII.

- Wýk. 432. List *jámu huňatého* (*Dioscorea villosa*).  
 - 433. „ *česneku pistalnatého* (*Allium fistulosum*).  
 - 434. „ *pcháče hralowitého* (*Cnicus lanceolatus*).  
 - 435. Pošwa *chrastice třtinové* (*Phallaris arandinaea*).  
 - 436. „ *suchopere tranaté* (*Eriophorum caespitosum*).  
 - 437. „ *děhelu lesního* (*Angelica sylvestris*).  
 - 438. Botky *šáchoru dlouhého* (*Cyperus longus*).  
 - 439. Palisty *jetelu čeršenawého* (*Trifolium rubens*).  
 - 440. „ *kosince šírolistého* (*Astragalus glycyphyllos*).  
 - 441. „ *čtwerokarpc mocárního* (*Tetragonolobus siliquosus*).  
 - 442. List *ješatky kuřínohy* (*Echinochloa Crus-galli*).  
 - 443. „ *česneku rusého* (*Allium flavum*).  
 - 444. „ *lítku napuchlého* (*Solanum Balbissii*).  
 - 445. Botka *rdesna wykrojeného* (*Polygonum emarginatum*).  
 - 446. „ *chwajníka dwójklasého* (*Ephedra distachya*).  
 - 447. „ *rdesna palečníka* (*Polygonum Hydropiper*).  
 - 448. Palist *lechy strakaté* (*Orobos variegatus*).  
 - 449. „ *ledence jakubka* (*Lotus Jacobaeus*).  
 - 450. „ *kosince ligrusowého* (*Astragalus Onobrychia*).  
 - 451. „ *lechy jarní* (*Orobos verna*).  
 - 452. „ *hrachoru lučního* (*Lathyrus pratensis*).  
 - 453. „ *hrachu obecného* (*Pisum sativum*).  
 - 454. Pošwa *rdesna wplywawého* (*Potamogeton natans*).  
 - 455. Botka *rdesna wýchodního* (*Polygonum orientale*).  
 - 456. Jazyček *pařky kolenaté* (*Allopecurus geniculatus*).

- Wýk. 457. Jazyček třesutky nejmenší (*Briza minima*).  
 - 458. Listeny silenky nachýlené (*Silene nutans*).  
 - 459. " černýše hřebenatého (*Melampyrum cristatum*).  
 - 460. " šulceje přeslenaté (*Salvia verticillata*).  
 - 461. Pokryvka s květy prysce krásmolistého (*Euphorbia Lathyris*).  
 - 462. Listeny růže plavivé (*Rosa repens*).  
 - 463. Pošva vláknatá wachoná vejřatá (*Rhapis flabelliformis*).  
 - 464. Listeny botkowitzé rdesna blešnika (*Polygonum Persicaria*).  
 - 465. Taul narcisu tacety (*Narcissus Tazetta*).  
 - 466. " česneku selného (*Allium oleraceum*).  
 - 467. Zákrow charpy latnaté (*Centaurea paniculata*).  
 - 468. Pokryvka hlavoče obecného (*Colombaria vulgaris*).  
 - 469. Zákrow hawse horní (*Cacalia alpina*).  
 - 470. " aksamitnika obecného (*Tagetes patula*).  
 - 471. " plásky obecné (*Taraxacum dens Leonis*).  
 - 472. Lupen zákrowní charpy třepenaté (*Centaurea phrygia*).  
 - 473. " " charpy sicilské (*Centaurea sicula*).  
 - 474. Zákrow rotočnice nachové (*Rudbeckia purpurea*).  
 - 475. Lupen zákrowní čubte lékařského (*Cnicus benedictus*).  
 - 476. Zákrow pupaný obecné (*Carlina vulgaris*).  
 - 477. Pokryvka koniklece obecného (*Pulsatilla vulgaris*).  
 - 478. " tiou červeného (*Taxus baccata*).  
 - 479. " dubu křemeláka (*Quercus pedunculata*).  
 - 480. " lísky obecné (*Corylus Avellana*).  
 - 481. Blabunka bublinatky obecné (*Utricularia vulgaris*).  
 - 482. Prárcz kolmojdaucí hlavoče černonachového (*Scabiosa atropurpurea*); a pokryvka; b plowy.  
 - 483. Lupen zákrowní charpy lauční (*Centaurea Jacea*).  
 - 484. Pokryvka kaštanu obecného (*Castanea vesca*).  
 - 485. " tohotéhož otevřená, aby bylo viděti květy.  
 - 486. Kus " listu náduťi přenos (*Bryophyllum calycinum*) s pupeny po kraji sedioimi.  
 - 487. Wřoco spirlice nachové (*Sarracenia purpurea*).  
 - 488. " láčkowky molucké (*Nepenthes phyllamphora*).  
 - 489. " špahone šalowé (*Ascium violaceum*).  
 - 490. Pupeny wby popelawé (*Salix cinerea*).  
 - 491. " šerika obecného (*Syringa vulgaris*).  
 - 492. " olše lipolisky (*Alnus incana*).  
 - 493. " liljownika čtyřlaločného (*Lyriodendron tulipifera*), w přirozeném položení.  
 - 494. " téhož, kdežto přední šupiny sehnuté, aby bylo viděti směr listu w pupeně.  
 - 495. " šerika obecného (*Syringa vulgaris*).  
 - 496. " škumpy ocelné (*Rhus Typhinum*).  
 - 497. " wišně obecné (*Cerasus vulgaris*) napolo wyrašilé.  
 - 498. Nákwětky téhož stromu na polo rozwité.

## OBRAZ VIII.

- Wýk. 498. Pupeny sosny borowice.  
 - 499. Pupen konečný sosny borowice, napolo wyrašilý.  
 - 500. Pupeny a nákwětky (nebrěty) lýkowce lékařského (*Daphne Mezereum*).  
 - 501. Pupen maďalu obecného rašiel.  
 - 502—515. Prárczy pupenów, aby položení listów bylo patrno.  
 - 502. Listy připáčené jemely bílé (*Viscum album*).  
 - 503. " dvojnásobně wišně obecné (*Cerasus vulgaris*).  
 - 504. " střechowité, jezdiwé nebo objimawé šerika obecného.  
 - 505. " zkracené rosický dlawholisté (*Drosera anglica*).  
 - 506. " nadwinuté wiolky wouné (*Viola odorata*).  
 - 507. " dwakrát swinuté maruné obecné (*Armeniacia vulgaris*).  
 - 508. " dwakrát jezdiwé brusnice borůwky (*Vaccinium Myrtillus*).  
 - 509. " jezdiwo-dwojsečné kosatce obecného (*Iris germanica*).  
 - 510. " jezdiwo-trajhrané turíce bahní (*Carex paludosa*).  
 - 511. " nadwinuté jabloné obecné (*Malus vulgaris*).  
 - 512. " dwakrát podwinuté rdesna blešnika (*Polygonum Persicaria*).

- Wýk. 513. Listy poloobjaté mydlice lékařské (*Saponaria officinalis*).  
 - 514. " jezdiwočtyrhrané.  
 - 515. " řasnaté révy winné (*Vitis vinifera*).  
 - 516. " nadwinuté topolu černého (*Populus nigra*).  
 - 517. " odnož piwonky lékařské (*Paeonia officinalis*).  
 - 518. Puk čili cibule česneku ostrohraného (*Allium acutangulum*).  
 - 519. Pupen pravý a, přidatně hořejší b, b.  
 - 520. Puk čili cibule safránu jarního (*Crocus vernus*).  
 - 521. Pupeny rakytnika auskolistého (*Hyppophae rhamnoides*).  
 - 522. " wišně obecné (*Cerasus vulgaris*).  
 - 522\*. Puk čili cibule tulipána obecného (*Tulipa Gesneriana*). Kolmo rozřiznutá, aby widěti bylo počátek mladého stwolu b, a mladistwé paučky čili cibulky.  
 - 523. Česneku poru (*Allium Porrum*); b prárcz kolmojdaucí.  
 - 524. Odrostek jahodnika obecného (*Fragaria vesca*).  
 - 525. Puk čili cibule safránu obecného (*Crocus sativus*).  
 - 526. " " " ocunu podsinního (*Colchicum autumnale*), b prárcz rovnowážný.  
 - 527. Wýběžka jezřábniaka pastwinného (*Hieracium auricula*).  
 - 528. Puk čili cibule komonky koruny (*Fritillaria imperialis*).  
 - 529. " " " týž rovnowážně přerřiznutý.  
 - 530. " " " mečíku střechowitého (*Gladiolus imbricatus*).  
 - 531. " " " lilije bělostné (*Lilium candidum*).  
 - 532. " " " česneku odóného (*Allium Victorialis*).  
 - 533. " " " česneku okrauklého (*Allium rotundum*), s halzdicími cibulkami.  
 - 534. " česneku obecného (*Allium sativum*); sukničky wučněné jsau dílem slaupnuty, aby widěti bylo kružných cibulek.  
 - 535. Hlizy lomikamenu wrnatého (*Saxifraga granulata*).  
 - 536. " lilku bobalu (*Solanum tuberosum*).  
 - 537. Pukopupeny lilije stlaté (*Lilium bulbiferum*).  
 - 538. " česneku luku (*Allium vineale*).  
 - 539. Hlizy wstawáče obecného (*Orechis Morio*).  
 - 540. " wstawáče lékařského (*Orechis mascula*).  
 - 541. " wstawáče nejwonnějšího (*Orechis odoratissima*).  
 - 542. Pukopupeny lipnice cibulaté (*Poa bulbosa*).  
 - 543. Šiply brslenu bradawicnatého (*Evonymus verucosus*).  
 - 543\*. Kwěty chomáčené ošanky kalamandry (*Teucrium Chamaedrys*).  
 - 544. " ohomáčené šřowika kadeřawého (*Rumex crispus*).  
 - 545. " chomáčené čičorečky štírowé (*Coronilla Emerus*).  
 - 546. Klas otocznika ewropského (*Heliotropium europaeum*).  
 - 547. Kwěty přesleněné kokorika přeslenatého (*Polygonatum verticillatum*).  
 - 548. " přesleněné prusčky obecné (*Hippuris vulgaris*).  
 - 549. Klas krautěnky jesení (*Spiranthes autumnalis*).  
 - 550. " jilku owimého (*Lolium perenne*).  
 - 551. " lawandule prawé (*Lavandula Spica*).  
 - 552. " lawandule chocholaté (*Lavandula Stoechas*).  
 - 553. " jámošky nakřiwené (*Rottboellia incurvata*).

## OBRAZ IX.

- Wýk. 554. Klas turíce tuhé (*Carex stricta*); a klas samčí, b a c samcozamičti, d samičti.  
 - 555. " sporyše latnatého (*Verbena paniculata*).  
 - 556. " wausatky auskolisté (*Andropogon Ischaemum*).  
 - 557. " palečkowce obecného (*Cynodon Dactylon*).  
 - 558. " pepře černého (*Piper nigrum*).  
 - 559. " jitrocelu pisečného (*Plantago arenaria*).  
 - 560. " pšenice obecné (*Triticum vulgare*).  
 - 561. Klásek odemky ablochannu (*Glyceria fluitans*).  
 - 562. " swerěpu polního (*Bromus arvensis*).  
 - 563. Klásky šřipiny šášinocité (*Scirpus Holoschoenus*).  
 - 564. Klas pšenice samopés (*Triticum dicocon*).  
 - 565. Klásky šřipiny morské (*Scirpus maritimus*).  
 - 566. " jecmene obecného (*Hordeum vulgare*), a klásek prostředni, b b pobocně.  
 - 567. Klas jecmene rýšowého (*Hordeum Zeocriton*).  
 - 568. Klásek psinečku bílého (*Vilfa alba*); a welikosti přirozené; b zwtěšený; c otwřený.

- Wýk. 569. Klásky *wausathy úskolisté* (*Andropogon Ischaemum*); *a* klásek obojaký; *b* samčí.
- 570. " *šita pospolitého* (*Secale cereale*).
- 571. " *tomkovicе pálnocní* (*Hierochloa borealis*); *a* přirozené velikosti; *b* zvětšené; *c* roztažené.
- 572. " *medynku vládnitého* (*Holcus lanatus*); *a*. přirozené velikosti; *b* zvětšené; *c* roztažené.
- 573. Hrozen *klokoče peřeného* (*Staphyllaea pinnata*).
- 574. Klásek *třeslice prostřední* (*Briza media*).
- 575. Wětvičky *s laty béru włoského* (*Panicum italicum*); *s* pokryvkou štětinatou; *b* taková pokryvka pro sebe; *c* wětvička *se štětinou kláskonosnou*.
- 576. Kyka čili palice *orobince nejmenšího* (*Typha minima*).
- 577. " *žáblíka bahního* (*Calla palustris*).
- 578. Jehněda *samičí wrby živý* (*Salix caprea*).
- 579. " *samčí tohotož stromu*.
- 580. Hrozen *rosrasila resekovitka* (*Veronica Chamaedrya*).
- 581. Jehněda (zvětšená) *kupresu obecného* (*Cupressus sempervirens*).
- 582. Hrozen *kýchawice černé* (*Veratrum nigrum*).
- 583. Kyka *aronu blamatého* (*Arum maculatum*); *a* prašníky; *b* waječniky.
- 584. Jehněda *samčí wodoklenu západního* (*Platanus occidentalis*).
- 585. " *samčí přestličníka čtyrchlopého* (*Casuarina quadrivalvis*).
- 586. Hrozen *dicianý velikokvětý* (*Verbascum Thapsus*).
- 587. " *blehující hroznatého* (*Muscari racemosum*).
- 588. Jehněda *samčí buku lesního* (*Fagus sylvatica*).
- 589. Kyka *gomotu cukrodárného* (*Gomotus saccharifer*); *a* samčí; *b* samiči.
- 590. Jehněda *chmele obecného* (*Humulus Lupulus*); *a* kwětauci; *b* semenonosná.
- 591. Hrozen *pomněnky bahní* (*Myosotis palustris*).
- 592. " *sipenky obecné* (*Sagittaria sagittifolia*).

## OBRAZ X.

- Wýk. 593. Chocholík *stremchy mahalebů* (*Padus Mahaleb*).
- 594. " *jaworu mléčnatého* (*Acer platanoides*).
- 595. " *řebříčku obecného* (*Achillea Millefolium*).
- 596. " *sáchoru hnědého* (*Cyperus fuscus*).
- 597. Lata *swětrépu strážního* (*Bromus tectorum*).
- 598. " *chrastice kanárské* (*Phalaris canariensis*); *b* wětvička kwětauci wytržená.
- 599. " *béru włoského* (*Panicum italicum*).
- 600. " *odemky wodní* (*Glyceria aquatica*).
- 601. " *produry hroznaté* (*Aralia racemosa*).
- 602. " *(chwost) merlika bílého* (*Chenopodium album*).
- 603. " *šabníka jitrocelowitého* (*Alisma Plantago*).
- 604. Ježle *chudobky obecné* (*Bellis perennis*).
- 605. Lata *dolnodérce amerického* (*Oenothera americanus*).
- 606. Okolík *česneku planého* (*Allium ursinum*).
- 607. " *hutnacky horní* (*Dondia Epipactis*).
- 608. " *feniklu obecného* (*Foeniculum vulgare*); *a* paprsky; *b* okolíčky *a* paprsečky.
- 609. " *sisy (podlésky) obecné* (*Primula officinalis*).
- 610. Strbaul *ledence obecného* (*Lotus corniculatus*).
- 611. Aubor *pcháče bahního* (*Cnicus palustris*).
- 612. Okolík *plaskosemenky hrubokvěté* (*Platyspermum grandiflorum*).
- 613. Ježle *hlistowky haděncowité* (*Helmintia echioides*).
- 614. " *turanu ostrého* (*Erigeron aere*).
- 615. Aubor *charpy sinakwětu* (*Centaurea Cyanus*); *a* kwět krajní; *b* střední.
- 616. Lata (kýtka) *ptačíchosobu obecného* (*Ligustrum vulgare*).
- 617. Strbaul *hlawače černonachowého* (*Columbaria atropurpurea*).
- 618. " *jetele lučního* (*Trifolium pratense*).
- 619. Kwět *dwojplyský z auboru poklejšky tlustolisté* (*Panphala Commersonii*).
- 620. Aubor *hermánku obecného* (*Matricaria Chamomilla*); *a* kwět pyskatý *z paprsku*; *b* trubkovitý *z terče*.

- Wýk. 621. Strbaul *šičky sauknické* (*Dipsacus Fullonum*); *b* oznažené wřetenem kolmo rozstápnuté, na konci nesauci kwět *s plwami*.

## OBRAZ XI.

- Wýk. 622. Wrcholík *sitiny rozeštržené* (*Juncus effusus*).
- 623. Aubor *hadíhomordu španielského* (*Scorzonera hispanica*).
- 624. Buňky *s ježle trubilu obecného* (*Onopordon Acanthium*).
- 625. Ježle *hadíhomordu španielského* (*Scorzonera hispanica*).
- 626. " *skerdy osimé* (*Crepis biennis*) zvětšené.
- 627. Placatka *soluchy obecné* (*Dorstenia Contrayerva*); *a* kwěty samčí; *b* kwěty samiči.
- 628. " *samičí autoku obecného* (*Mithridatea quadrifida*); *b* přeriznutá.
- 629. " *smokiconé obecné* (*Ficus Carica*); *a* rozřiznutá; *b* kwět samčí; *c* kwět samiči.
- 630. Wrcholík *seměšlucé pákné* (*Erythraea pulchella*).
- 631. Klubko *šminky prutnaté* (*Blitum virgatum*).
- 632. " *drnawce přímého* (*Parietaria erecta*); *b* wětwe jeho, aby bylo widěti rozdělení klubkowé.
- 633. Wrcholík *prýsco kwětlowého* (*Euphorbia Gerardiana*).
- 634. " *roschodníka šestihraného* (*Sedum sexangulare*).
- 635. Paupě *proskurníka topolowky* (*Althaea rosea*).
- 636. " *bobu obecného* (*Faba vulgaris*); průřez.
- 637. " *katalpy srdcolisté* (*Catalpa cordifolia*); *a* zawřené; *b* rozpuklé.
- 638. Chomáč *hwosdiku kartawsku* (*Dianthus Carthusianorum*).
- 639. Kwět *pitulnika žlutého* (*Galenbdolon luteum*).
- 640. Paupě *barwinka smutného* (*Viticella deltoidea*); *b* průřez.
- 641. " *rosrasila dlouholistého* (*Veronica longifolia*); zvětšené; *b* průřez.
- 642. " *hwosdika chlumního* (*Dianthus montanus*); *b* průřez.
- 643. " *růže stolisté* (*Rosa centifolia*); *b* průřez.
- 644. " *swonce modřenkowého* (*Campanula Trachelium*); *b* průřez.
- 645. " *bohyšky modré* (*Funkia ovata*) průřez zvětšený.
- 646. " *swlače trojbarwého* (*Convolvulus tricolor*), *b* průřez.
- 647. " *swoněje šalowínku* (*Aconitum Napellus*) *b* průřez.
- 648. " *máku wlcího* (*Papaver Rhoeas*); *b* průřez.
- 649. " *basanowce brwclého* (*Lysimachia ciliata*); *b* průřez.
- 650. Kwět *jasanu stepilého* (*Fraxinus excelsior*); *a* kwět obojaký; *b* samiči.
- 651. " *wrby živý* (*Salix caprea*); *a* samčí; *b* samiči.
- 652. Kalich *s pestíckem a lůžkem citroníka pomaranče* (*Citrus Aurantium*).
- 653. " *stiwoné trubky* (*Pronus spinosa*); průřez zvětšený.
- 654. " *jetele hlinošlucího* (*Trifolium ochroleucum*).
- 655. " *pustoryla wonného* (*Philadelphus coronarius*); *b* průřez zvětšený.
- 656. " *lomikamenu klamawého* (*Saxifraga decipiens*); *b* průřez zvětšený.
- 657. " *růže stolisté* (*Rosa centifolia*); průřez *s plátky a tyčinkami*.
- 658. " *širokaticku hladkého* (*Molucella laevis*) *i s korunau*.
- 659. " *blínu černého* (*Hyoscyamus niger*).
- 660. " *kokrhels wclšího* (*Rhinanthus major*); *a* strana širší; *b* *w pohledu s hora*.
- 661. " *čarowníka leskného* (*Circaea lutetiana*).
- 662. " *mochny jarní* (*Potentilla verna*).
- 663. " *poronku korunatého* (*Lopezia coronata*).
- 664. " *citroníka obecného* (*Citrus medica*).
- 665. " *durmana obecného* (*Datura Stramonium*); *b* díl kalichu *po odpadnutí trubky stálý tercowitý i s waječnikem*.
- 666. " *sapě bulowaté* (*Phlomis tuberosa*).
- 667. " *sisy přeskowclé* (*Primula praenitens*).
- 668. " *osanky hrozníkové* (*Teucrium Botrys*).
- 669. " *jablčnicku obecného* (*Marrubium vulgare*) zvětšený.

- Wýk. 670. Kalich *brusnice borůvky* (*Vaccinium Myrtillus*).  
 - 671. " *šišáku hrálouého* (*Scutellaria galericulata*); *a* za květení otevřený; *b* pokvětý zavřený.  
 - 672. " *wiolky trojice* (*Viola tricolor*).  
 - 673. " *swonce krubokvětého* (*Campanula Medium*).  
 - 674. " *fasolu obecného* (*Phaseolus vulgaris*).  
 - 675. " *hořce žlutého* (*Gentiana lutea*); i s korunau a austroji rozplemenowacimi.  
 - 676. " *dubrawnika rúšowého* (*Melittis Melissophyllum*).  
 - 677. Koruna *wčelnika moldawského* (*Dracocephalum moldavica*).  
 - 678. Kalich *dwaustitky ušaté* (*Biscutella auriculata*).  
 - 679. " *foly letní* (*Mathiola annua*).  
 - 680. " *dobnoděrce amerického* (*Ceanothus americanus*); i s korunau a austroji rozplemenowacimi.  
 - 681. " *řeršnice wětši* (*Tropaeolum majus*).  
 - 682. " *bedrníku lomikamenu* (*Pimpinella Saxifraga*).  
 - 683. " *proskurníka srstnatého* (*Althaea hirsuta*); i s korunau.  
 - 684. Koruna *pomněnky bahni* (*Myosotis palustris*).  
 - 685. Kalich *hlawčice obecného* (*Columbaria vulgaris*); *a* i s zakrywečkau; *b* bez ni.  
 - 686. " *chlapiňy bráni* (*Sideritis montana*).  
 - 687. " *měchůnky baborolky* (*Physalis Alkekengi*); *a* kwětauci i s korunau; *b* plodonosný zwelícílý.  
 - 688. Koruna *haděnce obecného* (*Echium vulgare*).

## OBRAZ XII.

- Wýk. 689. Kalich *woměje šalomínku* (*Aconitum Napellus*); *b* koruna.  
 - 690. " *a* koruna *hlawence srdcolistého* (*Cuphaea cordifolia*).  
 - 691. Koruna *haděnce obecného* (*Echium vulgare*); *a* celá; *b* profíznutá, *c* rozpáraná a rozložená, aby tyčinky a wěneo bylo widěti; *d* jedna šupina wěncowá.  
 - 692. Kwět *řezeláka krušiny* (*Rhamnus Frangula*); *a* přeríznutý; *b* jeden plátek s jednau tyčinkau (zwětšené).  
 - 693. *a* Koruna *ortlicku obecného* (*Aquilegia vulgaris*); *b* ostruhy konec rozfíznutý se žlázau mednatau.  
 - 694. Kwět *drístalu obecného* (*Berberis vulgaris*); přeríznutý a zwětšený.  
 - 695. Plátek *dicajhrotoplátu obecného* (*Dicranopetalum Matumba*).  
 - 696. Koruna i s kalichem *brusnice borůvky* (*Vaccinium Myrtillus*).  
 - 697. " i s kalichem *bana barinného* (*Erica Tetralix*).  
 - 698. " i s kalichem *brusnice wlochuné* (*Vaccinium uliginosum*).  
 - 699. " i s kalichem *medwědice obecné* (*Arctostaphylos Uva ursi*).  
 - 700. " i s kalichem *pilátu lékařského* (*Anchusa officinalis*).  
 - 700\*. Kausek koruny *haděnce wíolowého* (*Echium violaceum*); s jednau šupinau wěncowau.  
 - 701. Koruna s kalichem *brčálu menšího* (*Vinca minor*).  
 - 702. Plátek s přirostlau tyčinkau *knatowky smolnícky* (*Lychnis Viscaria*).  
 - 703. " *hormanky rýse* (*Hermannia aurea*).  
 - 704. " *wyrody omejotisté* (*Ptychotis arnoides*).  
 - 705. " *děhelu lesního* (*Angelica sylvestris*).  
 - 706. " *wcosdiku lesního* (*Dianthus sylvestris*).  
 - 707. " *bolowenika obecného* (*Heracleum Sphondylium*).  
 - 708. " *talowínu sápadního* (*Eranthis hyemalis*); *a* celý w přirozené velikosti; *b* rozfíznutý.  
 - 709. " *wcosdika pyšného* (*Dianthus superbus*).  
 - 710. *a* Kwět *wéwy wínné* (*Vitis vinifera*); *b* koruna.  
 - 711. " *stěwu okrauhlolistého* (*Malva rotundifolia*).  
 - 712. Koruna *waskowky menší* (*Cerinthe minor*).  
 - 713. " i kalich *swonce řepky* (*Campanula Rapunculus*).  
 - 714. " i kalich *jasnoty bílé* (*Lamium album*).  
 - 715. " *swláčce trajbarwého* (*Convolvulus tricolor*).  
 - 716. *a* " i s kalichem *boráku obecného* (*Borrago officinalis*); *b* koruna w pohledu z dola.

- Wýk. 717. Koruna i s kalichem *hlawčice černonachowého* (*Scabiosa atropurpurea*).  
 - 718. " *a* kalich *chylana šarlátowého* (*Lobelia cardinalis*).  
 - 719. " *a* kalich *kalanky čerwcowé* (*Spigelia marylandica*).  
 - 720. " *a* kalich *durmanu obecného* (*Datura Stramonium*).  
 - 721. " *a* kalich *sapě wětrné* (*Phomis herba venti*).  
 - 722. " *a* kalich *šimnáře ostroplodého* (*Ornus europaea*).  
 - 723. " *a* kalich *hermanky rýse* (*Hermannia aurea*).  
 - 724. " *šalwěje lucní* (*Salvia pratensis*).  
 - 725. " *konopice hlinoštuté* (*Galeopsis ochroleuca*).  
 - 726. " *přewratky tečkaté* (*Plectranthus punctatus*).  
 - 727. " *a* kalich *šaríčky osmoplátcné* (*Dryas octopetala*).  
 - 728. " *a* kalich *trýselu chajru* (*Erysimum Cherianthus*).  
 - 729. " *a* kalich *mochny jarní* (*Potentilla verna*).  
 - 730. " *a* kalich *poronku korunatého* (*Lopezia coronata*).  
 - 731. *a* " *a* kalich *šanowce obecného* (*Colutea arborescens*).  
 - 732. " *b* pawězka; *c, e* křídla; *d* čunek.  
 - 733. " *a* kalich *šenesu marylanského* (*Senna marylandica*).  
 - 733. " *a* kalich *dýmniwky přstnaté* (*Corydalis Halleri*).  
 - 734. *a* " *a* kalich *řautičky obecné* (*Fumaria officinalis*); *b* plátek hoření; *c* plátky prostředni; *d* plátek dolení (*b, c, d* zwětšené).  
 - 735. " *a* kalich *kwětelu obecného* (*Linaria vulgaris*).  
 - 736. Okwěti *bledule jarní* (*Loucajon vernum*).  
 - 737. Koruna *a* kalich *leknínu bílého* (*Nymphaea alba*) zmenšené.  
 - 738. " *a* kalich *silenky kápkowé* (*Silene Armeria*).  
 - 739. " *a* kalich *ostrošky wywěšené* (*Delphinium exaltatum*).  
 - 740. Okwěti *wstawače lékařského* (*Orchis mascula*).  
 - 741. Koruna *a* kalich *kapěnice bledé* (*Dielytra Cucullaria*).  
 - 742. " *a* kalich *tuhokwětky pnulé* (*Adlumia cirrhosa*).  
 - 743. " *a* kalich *ostrošky polní* (*Delphinium Consolida*).  
 - 744. Okwěti *podražce obecného* (*Aristolochia Clematitis*).  
 - 745. " *kopytníka ewropského* (*Asarum europaeum*); *b* profíznuté.  
 - 746. " *kontryhelu obecného* (*Alchemilla vulgaris*); *a* od zadu; *b* z hora; *c* rozstápené a zwětšené s pestíkem.  
 - 747. " *čepičníka pryškyřičnatého* (*Eucalyptus resinifera*).  
 - 748. " *lilije bílé* (*Lilium candidum*); zmenšené.  
 - 749. Koruna *a* kalich *swětélku latnatého* (*Koelerutera paniculata*); zwětšené.  
 - 750. " *wiolky trojice* (*Viola tricolor*).  
 - 751. Okwěti *podkylky slícné* (*Bletia veronnda*).  
 - 752. Pysk okwětowý w pohledu na wnitřek *podkylky čínské* (*Bletia Tankervilleae*).  
 - 752\*. tentýž w pohledu na wenek.  
 - 753. Kwěty *topolu osiky*; *a* samčí; *b* samčí; *c, e* šupiny.  
 - 754. Pysk *wstawače drobnolistenného* (*Orchis militaris*).  
 - 755. Okwěti *toriče pawaukowého* (*Ophrys arachnites*).  
 - 756. Kwěty *lísky turecké* (*Corylus Colurna*); *a* šupina s kwěty samčími; *b* okwěti šupinowité samčí; *c*.  
 - 757. *a* šupina i s okwětím šupinowitým *jedle modřínu* (*Abies Larix*) zwětšená; *b* okwěti šupinowité o sobě i se pestíkomu přiléhajícima.  
 - 758. Klásek *owsa srstnatého* (*Avena strigosa*) s roztaženým plewama *a, a*, a tudy obolenými pluchami doleními *b, b*, téhož nerostazený.  
 - 759. " *a* plucha dolení s osínau; *b* plucha hoření; *též* i tyčinky (3) a blizny (2); *c* okwěti velikosti přirozené; *d* totéž zwětšené.  
 - 761. " samčí *tuřice srstnaté* (*Carex hirta*); *a* s plewau šupinowitau, kteráž w *b* rozfíznutá, aby pestík bylo widěti.  
 - 762. " *strocíčníka sápadního* (*Cypripedium Calceolus*).



## OBRAZ XIII.

- Wyk. 763. *A* Částka wrtlena s kláskem *jednoplecky šidlovité* (*Monerma subulata*); *B* klásek pro sebe (zvětšený); *a* plewa ojedinelá; *b, c* pluchy, obsahující plodidla. U zpodu hoření pluchy malá palička, kypet druhého květu.
- 764. *a* Květ *jiklu ozimého* (*Lolium perenne*) z klásku vytážený a roztažený, kdežto viděti obě pluchy, okvěti, tyčinky 3 a blizny 2; *b* pestík s okvětim a nitkami.
- 764\*. Prašník *jasanu stepilého* (*Fraxinus excelsior*); přefixnutý.
- 765. *a, b* Plewy *mnohošité vajíčné* (*Aegilops ovata*); *c, d* jeden květ s pluchou vněsnou *c*; vnitřní *d*.
- 766. Květ *narcisu kadeřavého* (*Narcissus Pseudonarcissus*).
- 767. " *knotovky smolnické* (*Lycobis Viscaria*).
- 768. " *mahagonu amerického* (*Swietenia Mahagoni*).
- 769. Klásek *tajnický obecní* (*Leersia oryzoides*); nemá plew, a pluchy jsou podepřené kratičkou nožkau, na níž pluchy mělyby seděti.
- 770. " *pšenice orkysé* (*Triticum Spelta*); *a, b* plewy; *c, c, c* pluchy doleňi.
- 771. *a* " *psárky bachaté* (*Allopecurus utriculatus*); se srostlýma plewama; *b* plucha wrčecovitá.
- 772. Květ *hrotosemenky bílé* (*Rhynchorpora alba*).
- 773. Okvěti a pestík *bambosu rákosovitého* (*Bambusa arundinacea*).
- 774. Květ *perluchy obecné* (*Hoya carnosae*); *a* přirozené velikosti; *b* profixnutý a zvětšený.
- 775. *a* Koruna *piply osmáhlé* (*Lycopsis pulla*); rozpáraná a rozložená, aby připewněni tyčinek a wěnce bylo widěti; *b* jedna tyčinka s lupenem wěncovým.
- 776. Květ *zvěřepu hrosnatého* (*Bromus racemosus*); o dwau pluchách.
- 777. " *prostřední ječmene dvouřadého* (*Hordeum distychem*); *a, a* plewy; *b, b* pluchy.
- 778. Kausek wrtlena klasového *smilky tuhé* (*Nardus stricta*); *a, a* wněsná plewa naznamenaná zubem na wrtenu.
- 779. *a* Květ *vočkostrase kulatého* (*Gomphrena globosa*); *s* listeny; *b* okvěti s wěncem; *c* wěnce tyčinkonosný; *d* tentýž na dól rozpáraný, s pestíkem.
- 780. *a* Květy dva *česnjatky mnohoklasé* (*Chloranthus inconspicuus*); *b* jeden z nich w pohledu na wnitřek; *c* w pohledu od zadu (welmi zvětšené).
- 781. Květ *mučenky něsné* (*Passiflora gracilis*); *a, a* koruna nebo wěnce na vlákná rozdělený.
- 781\*. " *klajichy hedvábné* (*Asclepias syriaca*).
- 782. " *dozny obecné* (*Canna indica*); *a* kalich, *b, b* koruna dólú naschwal sehnutá; *c, c* wěnce.
- 783. " *klajichy hedvábné* (*Asclepias syriaca*); rozřiznutý a zvětšený; *a, a, a* kukly tyčinek; *b, b, b* rohy; *c, c* nitky tyčinkowé srostlé u wěnce; *d, d* prašníky. též rostliny; *a* kalich; *b* koruna; *c* tyčinky, jejichž nitky *d* jsou w trubku (tu na dól rozpáranau a rozloženu; *e* jeden z pěti prašníkůw; *f* pestík; *g* pelowé brylky; *h* kukly.
- 783\*. *A* " též rostliny dvě tyčinky pro sebe; *a* nitky srostlé; *b* přiwěsky poboční; *c* přiwěsky konečné; *d* pytlíčky prašnikowé; *e* růžky s blizny sundané, na nichž brylky dwau prašníkůw rozdílých nožkau připewněné.
- 784. *a* Koruna, tyčinky a pestík *čemerice černé* (*Helleborus niger*); *b* pestík s lážkem  $\beta$ .
- 785. *a* Tyčinky a pestík *pylence pospolitého* (*Berteroa inoana*); *b* pestík se čtyřmi žlázami mednatými u spodiny.
- 786. Květ *jasoru mléčnatého* (*Acer platanoides*); zvětšený.
- 787. " *smrdutky peřaté* (*Stapelia variegata*).
- 788. Tyčinky *šlabonity brávní* (*Syphonoma montanum*); zvětšené.
- 789. " *leknina bílého* (*Nymphaea alba*).
- 790. Wěnce dva wnitřní ze květu *smrdutky peřaté* (*Stapelia variegata*); *a, a* přiwěsky wněsné jazykovité; *b* protahy wnitřní rohovitě; *c* křídla, tu prodlažená w rovné zobany.
- 791. Tyčinky *chrastětu obecného* (*Hura crepitans*).
- Wyk. 792. Tyčinky *chylanu šarlatového* (*Lobelia cardinalis*).
- 793. " *čarpy měkké* (*Centaurea montana*).
- 794. " a pestík *šanonce obecného* (*Colutea arborescens*).
- 795. " a pestík *dymnický prstnaté* (*Corydalis Halleri*).
- 796. Wěnce wnitřní z květu *smrdutky peřaté* (*Stapelia variegata*) kolmo profixnutý a zvětšený, s něhož ale přiwěsky jazykovité jsou odrřiznuty; *b* protah rohovitě; *c* křídlo w rovný soban wyrostlý; *g, g* částka wěnce trubkovitá, w sobě pestík chowající a tudy obpestiči nazwaná.
- 797. " wněsný téhož květu mednicowitý, w němž oba wěnce wnitřní wyk. 796 sedí (zvětšený).
- 798. " dvojnásobný ze květu *smrdutky welokwěté* (*Stapelia grandiflora*); *a* přiwěsky jazykovité; *b, b* protahy rohovitě; *c, c* křídla.
- 799. Tyčinky *krtičníka wodního* (*Scrophularia aquatica*).
- 800. Květ *kajaputu různobarvého* (*Melaleuca discolor*) zvětšený.
- 801. " *slaupatky křovicé* (*Stylidium fruticosum*) zvětšený a rozřiznutý.
- 802. " též rostliny celý w přirozené velikosti.
- 803. Tyčinky a částka plátku *slěsu jinolistého* (*Malva Alcea*).
- 804. " a pestík *citronika pomaranče* (*Citrus Aurantium*).
- 805. " *ortlička obecného* (*Aquilegia vulgaris*); *a* tyčinka aurodná; *b* tyčinky s prašníkem zaprtalým; *c, c* tyčinky bez prašníku.
- 806. " a pestík *šlawolu kyselého* (*Oxalis Acetosella*) zvětšené.
- 807. " a pestík *lnu přeušitečného* (*Linum usitatissimum*).
- 808. Tyčinka *rosmarinu obecného* (*Rosmarinus officinalis*) zvětšená.
- 809. " *klawence srdcolistého* (*Cuphea cordifolia*) zvětšená.
- 810. " *prýšce kolowratce* (*Euphorbia helioscopia*) zvětšená.
- 811. Tyčinky *kopytníka ewropakého* (*Asarum europaeum*) zvětšené.
- 812. " *meduně welokwěté* (*Melissa grandiflora*) zvětšené.
- 813. " *salwoje lékařské* (*Salvia officinalis*); *b* nitka; *c* spojídlo.
- 814. *a* Květ samoi *werawu západního* (*Thuja occidentalis*); *b* jedno spojídlo pro sebe.
- 815. Tyčinky *onitce okoličnatého* (*Sparmannia africana*); *a* neplodná; *b, c* plodná.
- 816. " *ušowníka jedowatého* (*Caladium Seguinum*); *a* z hora; *b* po straně; *z a* vychází pel we spůsobě klobásečky z pausder wen.
- 817. Květ *lipy různolisté* (*Tilia heterophylla*); *a* lupeny kalichowé; *b* plátek jeden; *c, c, c* tyčinky pometalé plátkowité. Přední díl květu jest urřiznut, čímž také widěti pestík.
- 818. Tyčinky *klajichy hedvábné* (*Asclepias syriaca*) se čtwezem tlelem pelowých. Wiz wyk. 783\* *A, B*.
- 819. Prašník *pišmowky ewropské* (*Adaxa Moschatellina*); *a* před otowřením; *b* po něm.
- 820. Tyčinka *česneku obecného* (*Allium sativum*).
- 821. " *šěšowce welikolistého* (*Ajuga pyramidalis*).
- 822. Zrno pelowé *wratiklasu proměnného* (*Stachytarpheta mutabilis*).
- 823. Tyčinka *amomu rozepnutého* (*Amomum expansum*); *a* prašník; *b* blizna.
- 824. Částka květu *wownce modřenkowého* (*Campanula Trachelium*); aby nitky široké a prašníky skracowené bylo widěti.
- 825. Tyčinka *boráku obecného* (*Borrago officinalis*); *a* záda; *b* břicho.
- 826. Prašník *komonky koruny* (*Fritillaria imperialis*); *a* před rozwitím; *b* po něm.
- 827. Tyčinka *medicédice obecné* (*Arctostaphylos Uva ursi*).
- 828. " *poloronky rosmarinowé* (*Westringia rosmarinacea*).

- Wýk. 829. Tyčinka *řečanky menší* (*Najas minor*).
- 830. " *wnadivce obecného* (*Brosimum Alciastrum*); *a* s prašníkem zavřeným, *b* otevřeným.
- 831. " *wiolky trojice* (*Viola tricolor*), jedna ze zadních.
- 832. " *lítku bobalu* (*Solanum tuberosum*).
- 833. " *skoricovníka kofrového* (*Cinnamomum Camphora*), s otevřenými paždry prašnikovými.
- 834. " *přesličníka čtyřlaločného* (*Casuarina quadrivalvis*); *b* přeriznutá.
- 835. " *woskovky menší* (*Cerinth minor*).
- 836. Zrno pelové *witodu stíchného* (*Polygala speciosa*).
- 837. " " *dwojčky ozdobné* (*Ruellia formosa*).
- 838. Zrna pelová *postravnice pěknaukého* (*Epacris pulchella*).
- 839. " " *bana wrockatého* (*Erica urceolaris*).
- 840. " " *kapinice čerité* (*Acacia undulata*).
- 841. " " *sozny hladké* (*Pinus Strobus*).
- 842. " " *kapinice hřebenokvěté* (*Acacia lophanta*).
- 843. Brylka pelová *hrálospoje hruboklasého* (*Beclardia macrostachya*) se spojily.
- 844. " " *wstawače drobnolistenného* (*Orchis militaris*) s částkou protaku zobanovitého; jedna jich přeriznutá.
- 845. Tyčinky *diwence obecné* (*Lagenaria vulgaris*).
- 846. " *waurřinu obecného* (*Laurus communis*) s paždromi zavřenými a dole se žlázkami; *b* s paždromi otevřenými.
- 847. Zrno pelové *witodu dwaukwětého* (*Polygala Chamabuxus*).
- 848. Tyčinka *jemely bílé* (*Viscum album*).
- 849. Prašník *roworky hřebenaté* (*Elsholzia cristata*).
- 850. " *podkýtky stíčné* (*Bletia verecunda*).
- 851. Brylka pelová *protáhlicky wječité* (*Listera ovata*); *a* celá; *b* zrna pelová po čtyřech nahlaucená.
- 852. " " *krautěnky jesenní* (*Spiranthes autumnalis*); *a* celá; *b* zrna pelová po čtyřech nahlaucená.
- 853. Zrno pelové *šadibrady lysé* (*Geropogon glaber*).
- 854. Zrna pelová *pupalky osimé* (*Oenothera biennis*).
- 855. " " *kyprje awokolistého* (*Epilobium angustifolium*).
- 856. Saučnělčí *čtwcerodutě lesní* (*Centrosia Aubertii*), i s pyskem *c*, je na spůsob pošvy obkličujícím, s prašníkem čtyřpaždřím *a*, a brylkami osmi oddělenými *b*.
- 857. a Brylky pelové a dráždla *perluchy obecné* (*Hoya carnosa*); *b* dolní polowicka pytlíčku pelového; *c* průřez jeho rovnovážný; *d* zrna pelová.
- 858. " " a dráždla *tolity wopolité* (*Cynanchum Vincetoxicum*).
- 859. " " " *klejichy pletové* (*Asclepias incarnata*); *b* zrna pelová.
- 860. a Brylka pelová *smrdutky přesté* (*Stapelia variegata*); *b* dolní její polowicka; *c* průřez rovnovážný; *d* zrna pelová.
- 861. a " " *mandloně bobovníka* (*Amygdalus nana*); z jednoho pupíčku wyšel obsah; *b, b* nepohnutelná zrna, mezi nimiž drobnější puchýřky pohybují se.
- 862. Brylky pelové *podkrušky bewstlé* (*Gussonea aphylla*); i s nožkami pelovými a dráždlem.
- 862\*. Prašník *womonky koruny* (*Fritillaria imperialis*); přeriznutý a zwětšený (wýk. 828).
- Wýk. 867. Pestík *ostrošky polní* (*Delphinium Consolida*); *a* celý; *b* přeriznutý.
- 868. " *wetřesku obecného* (*Sempervivum tectorum*); *a* celý; *b* jeden woreček; *c* woreček přeriznutý.
- 869. " *wakostu welokorenného* (*Geranium macrorhizon*); *a* celý; *b* dolní díl swasku tyčinkového se žlázkami.
- 870. " *černuchy rolní* (*Nigella arvensis*).
- 871. " *wapary obecné* (*Capparis spinosa*).
- 872. " *wnotowky smolnícky* (*Lycinis Viscaria*) s pestikonosem, dvěma tyčinkami a plátkoma (ostatní jsou odřiznuty a kalich smeknut).
- 873. Kwět *wstěnice pětilistkaté* (*Cleome pentaphylla*).
- 874. Pestík *oreřince krásného* (*Nelumbium speciosum*) skoro uzrálý (zmenšený).
- 875. Kwět *wělowewu wejkwowaného* (*Barbasa crenata*).
- 876. Pestík *włowika obecného* (*Rumex Acetosa*).
- 877. " *šawowce obecného* (*Colutea arborescens*).
- 878. " *dráždla obecného* (*Berberis vulgaris*); *a* celý; *b* rozřiznutý.
- 879. Blizna *wyprje welokwětého* (*Epilobium grandiflorum*).
- 880. Brylka pelová *wstawače drobnolistenného* (*Orchis militaris*), aby widěti bylo lalaucký, na s tce připowněné, nožku pelowau *b*, a dráždlo *c*; *d* zrna pelová po čtyřech nahlaucená.
- 881. a Pestík *wimaruby hořké* (*Simaruba amara*) s kwětu samčího; *b* kypet pestíku z kwětu samčího.
- 882. " *wetrobýtu stodyhowatého* (*Angraecum caulescens*).
- 883. " *stoly kryté* (*Lavatera trimestris*); *a* celý ze kwětu; *b* pokwětý s pestikonosem štitowitě rozšřeným; *c* tenýž rozřiznutý.
- 884. " *witronika pomarance* (*Citrus Aurantium*).
- 885. " *wotčnuka ewropawkého* (*Heliotropium europaeum*); *a* celý; *b* rozřiznutý.
- 886. a " *wilije šlatohláwka* (*Lilium Martagon*); *b* přeriznutý; *c* blizna z hora.
- 887. a " *wostiwalu lékařského* (*Symphytum officinale*); *b* přeriznutý, čímž patrný jest průřez pestikonose a lůžka.
- 888. a " *wtulika šlutého* (*Nuphar luteum*); *b* přeriznutý.
- 889. a " *wdrinu swidy* (*Cornus sanguinea*); *b* čnělka se žlázkou mednatou štitowitou nadplodní.
- 890. " *wřebule sawradní* (*Anthriscus Cerefolium*); hoření polowicka.
- 891. Saučnělčí *woriče pawawukowého* (*Ophrys arachnites*); *a* blizna; *b, b* dwaupauzdry míšek; *c, c* pauzdra prašnikowá; *f* brylka pelowá; *g* spojídlo.
- 892. " *wusděnky zelené* (*Gymnadenia viridis*); *a* skwrna bliznowá; *b, b* pauzdra prašnikowá; *c, c* pometalá tyčinka; *f* brylky pelové; *g* spojídlo; *n* nahá dráždla.
- 893. Pestík *wáku welokwětého* (*Papaver orientale*) w přirozené velikosti
- 894. " *wlaštwičníka wětšého* (*Chelidonium majus*).
- 895. " *wosny obecné* (*Canna indica*).
- 896. " *wosatce obecného* (*Iris germanica*).
- 897. a Blizna *woskynule hrubokwěté* (*Goodenia grandiflora*); *b* rozřiznutá.
- 898. Pestík *wrachoru členatého* (*Lathyrus articulatus*).
- 899. a Pestík *wodraže obecného* (*Aristolochia Clematitis*); *b* blizna w pohledu s hora.
- 899\*. Saučnělčí *wodkýtky stíčné* (*Bletia verecunda*); hoření jeho díl welmi zwětšený; *b* skwrna bliznowá; *c* zobánek; *d* prašník; *e* jámka prašnikowá.
- 900. Pestík *wawsatky srstnglé* (*Andropogon hirtus*).
- 901. " *womonice lékařské* (*Melilotus officinalis*).
- 902. " *wčejru obecného* (*Cheiranthus Cheiri*).
- 903. Zpodní díl waječníka *wradlowky swrhlé* (*Specularia hybrida*); jedno pauzdro po dól rozřiznuté.
- 904. Blizna *wchylanu šarlatořého* (*Lobelia cardinalis*).
- 905. Pestík *wdrchnický čerwéné* (*Anagallis phoenicea*); waječník rozřiznutý.
- 906. Saučnělčí *wstawače lékařského* (*Orchis mascula*); *a* bliznowá skwrna; *b* míšek; *c* zobánek; *d, d* pauzdra

## OBRAZ XIV.

- Wýk. 863. Pestík *wahodníka obecného* (*Fragaria vesca*); *a* celý w přirozené velikosti; *b* přeriznutý a zwětšený; *c* jeden woreček.
- 864. Brylka pelowá a dráždlo *wwidiny obecné* (*Periploca graeca*); *a* strana wněšná; *b* wnitřní.
- 865. Pestík *wyženky neymenší* (*Myosurus minimus*).
- 866. " *wilijownika čtyřlaločného* (*Lyriodendron tulipifera*).

- prašniková; e,e tyčinky pometlé; f brylky pelové; g spojídlo (wšeccko zwětšené).
- Wyk. 907. Saučnělci *protáhlicky wječité* (*Listera ovata*) zwětšené; a díl čnělkový; b bliznová skwrna; c zobánek; d jámka prašniková; f brylky pelové.
- 908. Waječník *máku weloknělého* (*Papaver orientale*) přeriznutý.
- 909. a Blizny *žofránu jarního* (*Crocus vernus*); b jedna zwětšená
- 910. Saučnělci *protáhlicky wječité* (*Listera ovata*); a částka čnělková; b skwrna bliznová; c zobánek; d prasník; e jámka prašniková; f brylky pelové.
- 911. " *střevičníka západního* (*Cypripedium Calceolus*); a částka čnělková; b blizna; c,e nitky a prašnikoma srostlé s nitkou f prašníku zbařenau a s částkau čnělkowau w slaupek; d,d prašniky; e,e spojídla; f nitka bez prašníku.
- 912. Počátky zárodkův.
- 913. Zárodek zákrywku jednořasau.
- 914. " se zákrywkau dvojnásobnau.
- 915. Obpestiči *tolity obecné* (*Cynanchum Vincoetoxicum*), od něhož wéneć, koruna a kalich jsau smeknuty; a blizna štítowitá; b,b místa, kdežto wéneć wněšný wyniká; c,c dvě drždáda s brylkami pelowými; d trubka kalichowá, s níž kraj odriznut.
- 916. Zárodek stejnoobratný.
- 917. Pestík *brčála menšího* (*Vinca minor*); a,a šupiny mednaté.
- 918. Waječko *trawničky pomorské* (*Armeria maritima*) dospělejší; a zátka, zawiraji wnitřní usti waječnikowé; b kraj zákrywky wněšné; d šnůra pupeční, která dělá u e pautec, u f ale tytlíček.
- 919. Zárodek křiwoběžný.
- 920. a 921. Zárodek sauběžný.
- 922. Zárodek stejnoobratný s jedním zárodkem zpotwořeným.
- 923. " polosauběžný.
- 924. " dvojobratný.
- 925. Kwět samiči *orešáka obecného* (*Juglans regia*) rozřiznutý bez plátkův e,e; a blizny a; f kalich s waječnikem srostlý; b raura jdoucí od blizny skrze čnělku do dutiny waječnikowé; c zárodek s jednoduchau zákrywkau; d tytlíček.
- 926. Waječko *prysce křišmolistého* (*Euphorbia Lathyris*) powyroslé; a wněšná zákrywka, z nížto ještě konec jadérka zárodkowého b čumi; usti wněšné waječkowé jest w bochu napuchlé, a protože wnitřní zákrywka kratší nežli wněšná, nemůže se wnitřní usti waječkowé w té době widěti; d klobauček, jenž ze wnitřního kautu pauzdra waječnikowého wyniká a zponenáhla se zwětšujíc přikrývá waječko s hora.
- 927. " *trawničky pomorské* (*Armeria maritima*); w druhé době; a,a stěny waječnikowé kolmo rozřiznuté; c čchalka jadérka zárodkowého; d kraj zákrywky wnitřní čili wnitřní usti waječkowé; e kraj wněšné zákrywky čili usti wněšné; f šnůra pupeční, která u g dělá tytlíček. Toto waječko bylo na počátku překoceno, t. swým koncem dolůw obráceno, pak se obrátilo, takže usti waječkowé přišlo na proti záte h, která wyniká se stropu dutiny waječnikowé. Tato zátka na začátku jest napuchlina sotwa patrná, zponenáhla u wálec se prodłużující a dole dostáwající bradawice, která později začne wnitřní usti waječkowé.
- 928. " *trawničky pomorské* (*Armeria maritima*); jako na wyk. 918, kolmo rozřiznuté; a zátka, jejížto bradawice začpala wnitřní usti waječkowé; b kraj zákrywky wnitřní; c kraj zákrywky wněšné. Jadérko waječkowé, kteréž vyplňowalo dutinu d, zmizelo a nepochybně sillo se se zákrywkau wnitřní, jak to obyčejně we waječkách se stáwá. Zákrywka wnitřní e jest ještě oddělená od wněšné f; g,g swazek cewowý we šnůře pupeční, u h dělající tytlíček.
- Wyk. 929. Plod *mýšenky nejmenší* (*Myosurus minimus*) s worečky klasenými na nožce nífowité, na jejížto prostředku toliko dwa worečky se nechaly.
- 930. Pestík, nožka, žlázy mednaté *katránu pomorského* (*Crambe maritima*).
- 931. " *wčelníka moldawského* (*Dracocephalum moldavica*), s podpestičím a žlázau zobanowité prodłużenau.
- 932. a Plod *řepné obecné* (*Xanthium strumarium*) se zákrowem kolcatým; b prořiznutý, aby bylo widěti nažky (2); c jedna nažka wyřatá.
- 933. a " (*jahoda*) *jahodníka obecného* (*Fragaria vesca*); nažka zweliceená a zdužnatělá na níž sedí holénky; b kolmo prořiznutý.
- 934. a " Plod čili ksenec *dubu drňáka* (*Quercus Robur*); b bez pokrywky.
- 935. a Waječník *ledwinowníka západního* (*Anacardium occidentale*) se spodkem kalichowým; b plod tétož stromu na stopce a lůžku hruškowité zwětšených a zdužnatělých.
- 936. Lupen okwětowý *lilije slatohláwka* (*Lilium Martagon*) se řasau mednatau.
- 937. a Plod čili ksenec *trirna poprašeného* (*Caeorum tricocon*); b prořiznutý.
- 938. " *mučenky bělostné* (*Passiflora candida*); přeriznutý zmenšený.
- 939. a Lupen okwětowý *komonky koruny* (*Fritillaria imperialis*), majitel nad zpodinau jámku mednatau, ježto náplněná krupěji medu; b tatáž jámka prázdná, trochu zwětšená.
- 940. Plod čili ksenec *wislobobu nádherného* (*Gustavia augusta*) zmenšený.
- 941. Waječník *brstenu bradawičnatého* (*Evonymus verucosus*) s kruhem obplodním, tyčinky nesaučím (zwětšený).
- 942. a Medník *baňkowitý nocenky obecné* (*Mirabilis Jalappa*); b tentýž prořiznutý, aby bylo widěti waječník.
- 943. a Pestík *trébule lesní* (*Anthriscus sylvestris*); b plod (dwojnažka) zralý, jehož worečky (nažky) koncem wisi na konci nožky nífowité, dwauidlné.
- 944. Plod (ksenec) *ochny kostrbaté* (*Ochna squarrosa*), s jehož nožky zweliceelé a zdužnatělé jsau dwa worečky snty.
- 945. a Pestík *swonce líhjolistého* (*Campanula lilifolia*) s medníkem trubkowitým; b waječník i s medníkem prořiznutý, zwětšený.
- 946. " *resedy hrubokaliché* (*Reseda Phyteuma*) i s medníkem šupinowitým pobočním.
- 947. Plod *kaštanu obecného* (*Castanea vesca*); pokrywka na čtvero lupenůw rozpuklá wypauští nažky.
- 948. a " *nadsedy obecné* (*Tribulus terrestris*); b jedna woreček prořiznutý.
- 949. a Jehněda samiči *jalowce pospolitého* (*Juniperus communis*) zwětšená; b tatáž prořiznutá; c owoce skoro zralé, na jehožto konci památky srostlých šupin jehnědowých; d plod prořiznutý, aby položení holének patrnou bylo.
- 950. Plod čili ksenec *měchýřenky roswillnaté* (*Cysticapnos africana*).
- 951. a " skoro zralý *tišu červeného* (*Taxus baccata*) s pokrywkau zweliceelau, dužnatelau a nahore otwřenau; b prořiznutý, aby bylo widěti holénku.
- 952. a " *kostiwalu lékařského* (*Symphytum officinale*); oblečený stálým kalichem, jehož přední polowička uřiznutá; b holénky dvě; c jedna rozřiznutá, aby položení semena bylo widěti.
- 953. a " *lišky obecné* (*Corylus Avellana*); b ořech bez pokrywky.
- 954. a " *kakostu rossekaného* (*Geranium dissectum*) i s kalichem před samým rozwitím; b plod, jehož nožka welmi prodłużená nese na konci worečky čili holénky ocaaté.
- 955. a Plody *lebedy sahradní*, jichž wětši pochodí od kwěto

samičho, menší od obajákého, a oba oblečený stálým okvětím; *b* plod od květu samičho, jehož okvětí roztaženo, aby bylo viděti holénku.

## OBRAZ XV.

- Wýk. 956. *a* Plod *štolovíku říčního* (*Rumex Hydrolapathum*) ve stálém okvětí; *c* w roztaženém okvětí, aby holénka se viděla.
- 957. *a* " *ruže šípku* (*Rosa canina*) obsažený w trubce kalichové zdužnatělé; *b* rozříznutý, aby holénky byly patrné.
- 958. *a* Plody nahromaděné *morušové černé* (*Morus nigra*); *b* plod jediný, oděný okvětím stálým zdužnatělým; *c* okvětí přeríznuté, aby bylo viděti holénku.
- 959. *a* Plod *sejdrácky bahni* (*Zannichelia palustris*) zvětšený, ze 4 holének složený; *b* jedna holénka rozříznutá.
- 960. *a* Plody nahromaděné *rojoku citroňatého* (*Morinda citrifolia*), *b* jeden plod proříznutý; *c* celý.
- 961. Šiška *kyprusu obecného* (*Cupressus sempervirens*)
- 962. *a* Waječník *simolýsu modrého* (*Xylosteum caeruleum*) s dolejší dilem koruny; *b* tentýž proříznutý a zvětšený; aby viděti bylo, jak listen trubkovitý waječníky zahaluje; *c* plody zralé; *d* tytéž rozříznuté.
- 963. *a* Plod *repíku obecného* (*Agrimonia Eupatoria*) zahalený kalichem stálým; *b* kalich rozříznutý, aby se viděly holénky.
- 964. *a* Dolení díl květu *nocenky obecné* (*Mirabilis Jalappa*); kdežto odříznuta horní polovička kalichu, aby se viděla trubka korunová dole kulovate napuclá; *b* trubka korunová a medník baňkovitý, takže viděti waječník; *c* dolní díl trubky korunové stálý, již zavřený, kolmo proříznutý, s waječníkem již zvětšeným a nad wadnací medník přerostlým; *d* tentýž s waječníkem zvětšeným; *e* plod zralý w dolejšíku trubky korunové zavřený; *f* tentýž s rozšířenou a dopola odňatou oblečkou, aby bylo viděti holénku.
- 965. Plody nahlaucené *aranu blamatého* (*Aram maculatum*).
- 966. Šiška *olše lepké* (*Alnus glutinosa*).
- 967. *a* " *searawu odpadního* (*Thuja occidentalis*); *b* nožnička čili holénka křídlatá.
- 968. *a* Waječník krajem kalichovým wěncový *swiselu obecného* (*Galium Aparine*); *b* dvojnažka čili nažka dwa-worečná; *c* přeríznutá a zvětšená.
- 969. *a* Šiška *eseny borowice* (*Pinus sylvestris*); *b* nožnička wýbatá.
- 970. *a* Plod *pryskyřníka chlupatého* (*Ranunculus Philonotis*); složený z holének; *b* jedna těch holének zvětšená, *c* proříznutá, aby viděti bylo jádro a kel.
- 971. *a* " *slánu lesního* (*Malva sylvestris*); *b* jedna holénka zvětšená; *c* kolmo rozříznutá.
- 972. *a* Klásek žita obecného (*Secale cereale*) uzrálý; plewy jsou odňaté; jedna plucha též jest wytážená, druhá ale obkličuje holénku (obilku); *b, c* holénka w pohledu na dwaje strany; *d* přerěz zvětšený.
- 973. *a* Plody srostlé *saušenky plavivé* (*Mitchella repens*); *b* přeríznuté.
- 974. *a* Holénka *kukuřice obecné* (*Zea Mays*); *s* předu; *b* ze zadu.
- 975. *a* Plod *woskowky větší* (*Cerintho major*); *b* jedna twrdka přeríznutá; *c* podélně, na němž twrdka sedí; *d* twrdka z dola widěná.
- 976. *a* Nožnička *jílny polní* (*Ulmus campestris*); *b* přeríznutá.
- 977. " *javoru babyky* (*Acer campestre*).
- 978. *a* Nažka *habru obecného* (*Carpinus Betulus*); *b* přeríznutá.
- 979. *a* Dwajnažka, čili nažka dwa-worečná *lijčiky polní* (*Sherardia arvensis*); *b* jedna pro sebe; *b* dwajnažka přeríznutá.
- 980. *a* Nažka *chrastavce hubědnatého* (*Scabiosa stellata*) w pokrywečce; *b* tatáž s pokrywečky wýbatá.
- Wýk. 981. *a* Nažka *šišky lalokaté* (*Dipsacus laciniatus*); w pokrywečce; *b* tatáž pokrywečky zbawená
- 982. *a* " *čarpy krupiny* (*Centaurea Crupina*); *b* jedna šiščina ze chmýru silně zvětšená.
- 983. *a* " *oslokrmu bělolodyého* (*Onobroma leucocaulon*) z terče; *b* nažka z obvodu auborowého; *c* šiščina ze chmýru silně zvětšená.
- 984. *a* Obilka *ječmene dwa-wradého* (*Hordeum distychem*) okornatělá přirostlýma pluchama; *b* tatáž z druhé strany widěná; *c* tatáž zbawená pluch; *d* zadní strana; *e* přerěz zvětšený.
- 985. *a* Mošnička *laskawca ocasatého* (*Amaranthus caudatus*); *b* otevřená.
- 986. *a* " *wěkostrase kulátého* (*Gomphrena globosa*) otevřená.
- 987. *a* Nožnička *jasanu stepilého* (*Fraxinus excelsior*); *b* její přerěz.
- 988. *a* " *trojletky jamaické* (*Triopteris jamaicensis*); *b* jeden woreček pro sebe.
- 989. *a* " *obletky wawřinolisté* (*Banisteria laurifolia*).
- 990. Nažka *slunečnice roční* (*Helianthus annuus*).
- 991. *a* " *hadíhomordu osmohraného* (*Scorzonera octangularis*); *b* tatáž proříznutá, chmýru zbawená a zvětšená.
- 992. Dwajnažka *zobatá wochlice hřebenaté* (*Scandix Pecten Veneris*).
- 993. Nažka *sloninohy klasaté* (*Elephantopus spicatus*) zvětšená.
- 994. Aubor *sadibrady lysé* (*Geropogon glaber*) se všemi nažkami, jichž obvodní mají jiný chmýr nežli terčové.
- 995. *a* Tobolka *dewatarníka obecného* (*Helianthemum vulgare*) otevřená; *b* jedna chlopně, jejíž wnitřní stěna odlaupla se; *c* tobolka přeríznutá.
- 996. *A* Dwajnažka \* *děhelu lesního* (*Angelica sylvestris*) přeríznutá; *B* jedna nažka přeríznutá; *a, b, b* ňorky; *d, d, e, e* brázdy; *c, c* praužky, jakowé ještě pod brázdami *e, e* a *d, d*.
- 997. " \* *bolehlawu blamatého* (*Conium maculatum*) přeríznutá.
- 998. *a* " \* *anjelíky lékařské* (*Archangelica officinalis*) w pohledu na záda, též přeríznutá.
- 999. *A* " \* *pastinaku obecného* (*Pastinaca sativa*); w pohledu na záda; *b* přerěz.
- 1000. Nažka *olešnika kminolistého* (*Selinum carvifolia*) přeríznutá a zvětšená.
- 1001. " *pupavy obecné* (*Carlina vulgaris*), s nižto wnitřní chmýr upadl; *b* chmýr upadlý, jehož šištiny dilem ustríhnuty (pro místo).
- 1002. *a* Dwajnažka \* *kadidlowky hladké* (*Cachrys Morisonii*) w pohledu na záda; *b* nažka přeríznutá.
- 1003. *a* " \* *šřebule lesní* (*Anthriscus sylvestris*) w pohledu na stranu; *b* přerěz.
- 1004. *a* Nažka *klepuchy hořčichovité* (*Urospermum picroides*); *b* chmýru zbawená, proříznutá.
- 1005. *a* " \* *dejwoorce širokolistého* (*Caucalis latifolia*) a proříznutá w pohledu na břicho.
- 1006. *a* Tobolka *šerika obecného* (*Syringa vulgaris*) rozpuklá; *b* přerěz.
- 1007. *a* " *lomikamenu wědyšilowého* (*Saxifraga aizoon*); *b* proříznutá.
- 1008. *a* Dwajnažka \* *tytamu srpence* (*Falcaria Rivini*); w pohledu na stranu, *b* přerěz.
- 1009. Nažka \* *hladyše širokolistého* (*Laserpitium latifolium*) přeríznutá.
- 1010. " \* *mrkwe obecné* (*Daucus Carota*) přeríznutá.
- 1011. " \* *splašné klaněné* (*Melanoselinum decipiens*) přeríznutá.
- 1012. " \* *pošupu paprskatého* (*Arctedia squamata*) w pohledu na záda.
- 1013. " \* *jarmanky větší* (*Astrantia major*) w pohledu na záda; *b* přerěz.

\*) Wšechy wýkresy \* znamenané jsou zvětšené.

- Wýk. 1014. Tobolka *pleskanky kolcaté* (*Argemone mexicana*).
- 1015. " *páveince obecného* (*Jasione montana*).
- 1016. *a* Holénka *plaménku plotního* (*Clematis Vitalba*); *b* proříznutá.
- 1017. *a* Tobolka *blinu černého* (*Hyoscyamus niger*) w oblečce swé (jejížto přední polovička odříznutá; *b* tatáž bez oblečky, wickem otwřelá.
- 1018. " *drchnický červené* (*Anagallis phoenicea*); wickem otwřelá, zwětšená.
- 1019. " *wřesu obecného* (*Calluna scoparia*).
- 1020. " *hledíka wětšího* (*Antirrhinum majus*).
- 1021. *a* " *peníšníka nejwětšího* (*Rhododendron maximum*); *b* přeréz.
- 1022. *a* " *balsaminy zahradní* (*Balsamina hortensis*); *b* rozpuklá.
- 1023. *a* " *máku wětšího* (*Papaver Rhoeas*); *b* přeríznutý.
- 1024. *a* " *basanowce čtyřnatého* (*Lysimachia quadrifolia*) rozpuklá; *b* přeríznutá se semenici.
- 1025. " *srnuchy chlupaté* (*Portulaca pilosa*) wickem otwřelá.
- 1026. *a* " *swlačce* (*Convolvulus*) rozpuklá; *b* přeríznutá.
- 1028. *a* " *resedy hrubokalicé* (*Reseda Phyteuma*); *b* přeríznutá.
- 1029. *a* Plod *ocunu jeseniho* (*Colchicum autumnale*), složený ze třech měchýřikůw, zmenšený; *b* přeríznutý.
- 1030. *a* Tobolka *komoniky koruny* (*Fritillaria imperialis*); zmenšená, rozpuklá; *b* jedna chlopeň přeríznutá (welikosti přirozené).
- 1031. *a* " *černuchy obalené* (*Nigella damascena*); *b* přeríznutá.
- 1032. *a* " *swronce modřenkowého* (*Campanula Trachelium*).
- 1033. *a* " *lipy welikotisté* (*Tilia grandifolia*); *b* přeríznutá.
- 1034. *a* " *basanky letní* (*Mercurialis annua*) zwětšená, ze dwau praskawek (kokausků) složená; *b* jedna praskawka (kokausek); *c* tatáž rozpuklá.
- 1035. " *skocce obecného* (*Ricinus communis*); ze třech kokauskůw sestáwající.
- 1036. *a* " *rospadky prostřené* (*Hypocoum procumbens*); *b* kausek přeríznutý; *c* jeden článek též proříznutý.

## OBRAZ XVI.

- Wýk. 1037. Tobolka *wlaštowičníka wětšího* (*Chelidonium majus*).
- 1038. *a* " *růžkowatce brunatého* (*Glaucium phoeniceum*); *b* přeríznutá.
- 1039. *a* Sešulka *kapusty obecné* (*Brassica oleracea*); *b* tatáž bez přední chlopně; *c* přeréz polovičky zwětšený.
- 1040. *a* " *fioly letní* (*Mathiola annua*); *b* přeréz zwětšený.
- 1041. *a* " *řepkwe obecné* (*Raphanus sativus*); *b* přeréz zwětšený.
- 1042. *a* Tobolka *baobaba prstnatého* (*Adansonia digitata*) zmenšená; *b* přeríznutá; *c* částka dužniny vyplňující pauzdra se semeny.
- 1043. *a* " *kysalý úkosné* (*Begonia obliqua*); *b* přeríznutá.
- 1044. *a* Lusk *rohowníka obecného* (*Ceratonia Siliqua*) zmenšený; *b* rozříznutý.
- 1045. *a* " *kassie obecné* (*Caasia fistula*); dolní polovička zmenšená; díl jest uříznut, aby pauzdra, bránice a semena bylo widěti.
- 1046. *a* " *fasolu obecného* (*Phascolus vulgaris*); *b* celá zadní polovička se semeny (zmenšená).
- 1047. *a* " *dwocipřiky obecné* (*Bisserula Pelecinus*); *b* zadní polovička se semeny.
- 1048. *a* Sešulinka *powrašky swraakalé* (*Rapistrum rugosum*); *b* proříznutá; *c* rozříznutá.

- Wýk. 1049. *a* Sešulinka *stěnicníka hořkého* (*Iberis amara*); *b* rozpuklá a zwětšená.
- 1050. *a* " *jinoptné kalepské* (*Erucaria alepica*); *b* částka hoření nepukající o dwau hluhých pauzdrách; *c* částka dolní zchlupná, s níž přední chlopně *d* jest odňatá.
- 1051. *a* " *borytu barwířského* (*Isatis tinctoria*); *b* přeríznutá.
- 1052. *a* Tobolka *stulíka šlutého* (*Nuphar luteum*); *b* přeríznutá.
- 1053. *a* Lusk *šanowce obecného* (*Colutea arborescens*); *b* přeríznutý.
- 1054. *a* " *hrachu obecného* (*Pisum sativum*); *b* rozpuklý; *c* přeríznutý (zmenšený).
- 1055. *a* " *ptačinohy přemalé* (*Ornithopus perpusillus*); *b* zwětšený rozsypující se na články; *b* 2 články rozříznuté a zwětšené.
- 1056. *a* " *čičulky stydlivé* (*Mimosa pudica*); *b* semenice bez chlopní, od nichž články *c, c, c* se oddělily.
- 1057. *a, b* Lusk *tolice wojtěžky* (*Medicago sativa*).
- 1058. " *erpáté* (*Medicago falcata*).
- 1059. *a* " *kowince běluského* (*Astragalus baeticus*); *b* přeríznutý.
- 1060. *a* Sešulka *kaucinohy obecné* (*Senebiera Coronopus*); *b* přeríznutá.
- 1061. *a* " *judrowky prorostlé* (*Myagrurn perfoliatum*); *b* proříznutá.
- 1062. *a* " *kokošky pospolité* (*Thlaspi Bursa pastoris*); *b* rozpuklá s semeny na semenici, zwětšená; *c* jedna chlopeň se semenici bez semen.
- 1063. Lusk *tolice lalokaté* (*Medicago lacinata*).
- 1064. *a* " *kowince swíjaučého* (*Astragalus contortuplicatus*); *b* w pohledu na přední stranu.
- 1065. *a* " *kowince hákatého* (*Astragalus hamosus*); *b* přeríznutý.
- 1066. *a* " *jakoru surinamského* (*Geoffraea surinamensis*); *b* rozříznutý.
- 1067. *a* Plod *ortlička obecného* (*Aquilegia vulgaris*) z 5 měchýřikůw složený; *b* jeden těch měchýřikůw w pohledu na břicho.
- 1068. Měchýřík *ostrošky swamenané* (*Delphinium Ajacis*).
- 1069. *a* Plod *skraucence baruenského* (*Helicteres baruensis*), složený z měchýřikůw dohromady zkraucených (zmenšený); *b* hořejší částka jednoho těch měchýřikůw; *c* částka jeho otwřená.
- 1070. " *badianíka pracého* (*Illicium anisatum*) složený z 5 měchýřikůw přeslených.
- 1071. *a* " *šacholana hrubokulčého* (*Magnolia grandiflora*) sestáwající z mnoho měchýřikůw (jich jeden *b* a druhý otwřený *c*) klasených na nožce.
- 1072. *a* Měchýřík *pauckowce pilatého* (*Banksia serrata*); *b* rozříznutý.
- 1073. Lusk *wičence hřebenatého* (*Onobrychis Crista galli*).
- 1074. *a* Plod *tolity obecné* (*Cynanchum Vincetoxicum*) složený ze dwau měchýřikůw (na obraze rozpuklých); *b* jeden měchýřík přeríznutý a zwětšený, aby postavení semenice bylo patrné.
- 1075. *a* Peckowice *stiwoné obecné* (*Prunus domestica*); *b* proříznutá, aby bylo widěti pecku.
- 1076. *a* Bobule *chrestí obecné* (*Asparagus officinalis*); *b* přeríznutá.
- 1077. *a* Ořech *drínu obecného* (*Cornus mascula*); *b* dopola zbawený dužniny, aby byla widěti pecka.
- 1078. *a* Peckowice *čisníka trnatého* (*Paliurus australis*); *b* přeríznutá a křídla zbawená.
- 1079. *a* Ořech *čtyřboce rosepnuté* (*Tetragonia expansa*) přeríznutý; *b* pecka wynatá.
- 1080. *a* Plod *bobkowice obecné* (*Nerium Oleander*) zmenšený, sestáwající ze dwau měchýřikůw; *b* měchýřiky roztažené s jedním přeríznutým; *c* poslední w přirozené welikosti; *d* přeréz celého plodu.
- 1081. *a* Bobule *révy winné* (*Vitis vinifera*); *b* rozříznutá.
- 1082. *a* " *swranowce čtyřlístého* (*Paris quadrifolia*); *b* přeríznutá.

- Wýk. 1083. *a* Bobule *blahokamýka východního* (*Greewia orientalis*); *b* přeriznutá; *c* jedna pečíčka; *d* tatáž přeriznutá.
- 1084. *a* Malvice *brusnice borňácky* (*Vaccinium Myrtillus*); *b* přeriznutá.
- 1085. *a* Peckowice *mombinu sladkého* (*Spondias cytherea*) zmenšená; *b* pecka nožkatá a vláknatá; *c* tatáž přeriznutá.
- 1086. *a* " *kokosu obecného* (*Cocos nucifera*) zmenšená a prořiznutá; *b* skořápka pecková dopola snatá, aby bylo viděti jádro; *c* tatáž w pohledu na dolejšek.
- 1087. *a* Malvice *meruzalky srstky* (*Ribes Grossularia*); *b* přeriznutá; *c* polovička rozřiznutá.
- 1088. *a* Bobule *smochyně baborolky* (*Physalis Alkekengi*) w kalichu zvěštilém a (naschvál) rozřizněm; *b* přeriznutá.
- 1089. *a* Ořech *ořešáka obecného* (*Juglans regia*) přední půlky rubinové zbaweny; *b* přeriznutý.

## OBRAZ XVII.

- Wýk. 1090. *a* Bobule *macisně obecné* (*Myristica moschata*) zmenšená; *b* prořiznutá; *c* semeno se smeknutým míškem.
- 1091. *a* " *citronika obecného* (*Citrus medica*) zmenšená; *b* přeriznutá; *c* přeraz jednoho pauzdra s pučhýřiky štáwau naplněnými.
- 1092. *a* Malvice *marhanika obecného* (*Punica Granatum*) zmenšená; *b* přeriznutá; *c* rozřiznutá.
- 1093. Semeno *meruné obecné* (*Armeniaea vulgaris*) se šnúrau pupeční.
- 1093\*. *A* " *skočce obecného* (*Ricinus communis*) na semenici powěšené w pohledu na stranu; *B* w pohledu na břicho, kdežto *a* mozol tytlíčkový a pod ním šrámek ústní, *b* pup, *c* pautec, *d* bošička; *C* polovička bílku se klem.
- 1094. *a* " *hruše obecné* (*Pyrus communis*) w pauzdra rozřiznutém; *b* zbawené slupky, na jehožto kožce widěti skvrnu.
- 1095. Plod *dyné okurky* (*Cucumis sativa*) přeriznutá.
- 1096. *a* Malvice *jablóné obecné* (*Malus communis*); *b* přeriznutá.
- 1096\*. Jádro semena *hruše obecné*; *a* šrámeček; *b* tytlíček.
- 1097. *a* Bobule *řeršnice wětši* (*Tropaeolum majus*); *b* jeden její woreček; *c* přeriznutý.
- 1098. *A* Semeno *fasolu obecného* (*Phaseolus vulgaris*) na semenici připewněný; *B* w pohledu na břicho, kdežto *a* pup, *b* nitropupí, *c* šrámek, *d* bošička semenni; *C* kel oholený, *a* dělohy, *b* kořínek.
- 1099. *a* " *tučníka ledencowatého* (*Glinus lotoides*); *b* zvěščené se šnúrau pupeční; *c* prořiznuté.
- 1100. Tobolka *prawenky latnaté* (*Justitia paniculata*) se šnúrami sochatými.
- 1101. *a* Semeno *kučičby obecné* (*Strychnos Nux vomica*) s pupem okrauhlým; *b* přeriznuté; *c* rozřiznuté, oímž widěti kel.
- 1102. " *klejichy hedwábné* (*Asclepias syriaca*).
- 1103. " *mučenky přimouhlé* (*Passiflora normalis*) w míšku; *a* u velikosti přirozené; *b* zvěščené.
- 1104. *a* " *moringy olejodárné* (*Hyperanthera Moringa*); *b* přeriznutá.
- 1105. *a* " *šerika obecného* (*Syringa vulgaris*); *b* přeriznuté.
- 1106. *a* Mispule *mispuloné domácí* (*Mespilus germanica*); *b* přeriznutá; *c* prořiznutá.
- 1107. *a* Semeno *réwy winné* (*Vitis vinifera*); *b* zvěščené; *c* rozřiznuté; *e* přeriznuté; *f* prořiznuté, oboje zvěščené.
- 1107\*. *a* " *kosince betského* (*Astragalus baeticus*) přeriznuté.
- 1108. *a* " *nadaka ozdobného* (*Guettarda speciosa*); *b* zbawené osemi.

- Wýk. 1109. *a* Semeno *réwy winné* (*Vitis vinifera*) w pohledu na břicho; *b* na záda, na nichž běh pautec a položení tytlíku již wně jest patrný.
- 1110. *a* " *okecka dubolistého* (*Bocconia frutescens*) (zvěščené); *b* přiwěsek (zvěščenější).
- 1111. *a* " *podražce wcelolistého* (*Aristolochia Siphon*) s plodu zeleného ještě zawřeného na semenici připewněné; *b* semeno takowětěž s přiwěskem velikým tlustým na šněře pupeční od dola widěné; *c* semeno ze plodu zralého rozpuklého, *b* přiwěskem uschlým z hora widěné; *d* takowětěž, jehož přiwěsek násilím wyzdwižen, aby semeno bylo patrnější; *e* semeno přeriznuté; *f* kel pro sebe; *g* semeno, s něhož tolik odřiznuto, aby bylo widěti kel w přirozeném položení.
- 1112. Průřez osemi *kauloné obecné*; *a* pokožka; *b* slupka wněšná; *c* slupky wněšné wrstwa wnitřní čili kožka; *e* jádro; *f* sawazek ocowový we své rýze a dělající wně pautec.
- 1112\*. *a* Semeno *kručinky čistové* (*Genista purgans*) na semenici; *b* totěž zvěščené w pohledu na břicho.
- 1113. *a* " *mučenky jedlé* (*Passiflora edulis*) na kausku obplodí šnúrau pupeční připewněné, w míšku zawřené; *b* míšek z předu uřiznutý, aby položení semena bylo widěti.
- 1114. *a* " *akary ločivé* (*Tetracera volubilis*) w míšku; *b* míšek otowřený, aby w něm semeno bylo widěti.
- 1115. Průřez osemi *klokoče peřeného* (*Staphyllea pinnata*); *a* powláška; *b* slupka wněšná; *c* wnitřní wrstwa sklípkatá slupky wněšné; *d* slupka wnitřní čili kožka; *e* bílek.
- 1116. " osemi *dyné melauwu* (*Cucurbita Pepo*); *a* powláška se slupující; *b* pokožka; *c* slupka wněšná a *d* její wnitřní sklípkatina; *e* kožka.
- 1117. Semeno *ořešáka obecného* (*Juglans regia*) se šnúrau pupeční.
- 1118. *A* " *klokoče peřeného* (*Staphyllea pinnata*) sedící (*a*) na semenici své *c* s prehrádkau spojené, wedlé nížto šnúra pupeční obširná, s níž semeno padlo. *B* semeno pro sebe, na němž *a* pup, *b* nitropupí, *c* šrámek ústní.
- 1119. " *tamarýndu východního* (*Tamarindus indica*); *a* bradawička znamenající wně tytlíček; *b* pup.
- 1120. *a* " *mařeny barwířské* (*Rubia tinctorum*) malíčko zvěščené; *b* prořiznuté zvěščenější; *c* přeriznuté; *d* kel wyňatý, na němž *a* kořínek, *b* dělohy.
- 1121. " *prstáku obecného* (*Phoenix dactylifera*) přeriznuté; *a* kel w dutince položený.
- 1122. *A* Jádro *skočce obecného* (*Ricinus communis*), *a* tytlíček na kožce; *B* jádro přeriznuté, oímž widěti kel.
- 1123. Semeno *pětolu kopinatého* (*Cookia punctata*); *a* pautec; *b* pup.
- 1124. *A* " *klokoče peřeného* (*Staphyllea pinnata*) prořiznuté, *a* rýha pautcová, *b* pup, *c* šrámek ústní; *B*, *a* jádro téhož semena, *b* přeriznuté, aby bylo widěti kel w bílku, *c* kel wyňatý.
- 1125. *a* Jádro *kokotice obecné* (*Cuscuta europaea*); *b* kel; *c* bílek.
- 1126. *a* Semeno *přitulnice trnaté* (*Pisonia aculeata*) přeriznuté a zvěščené; *b* jádro jeho; *c* jádro s odehnutými dělohama *b*, aby bylo widěti bílek *a* w nich zawřený.
- 1127. *a* Holéka *rdasna východního* (*Polygonum orientale*) přeriznutá a zvěščená; *b* prořiznutá; na obau widěti kel.
- 1128. *a* Semeno *knotowky plamencice* (*Lychnis ohaloedonica*) prořiznuté a zvěščené; *b* kel wyňatý.
- 1123. *a* Holénka *pohanky obecné* (*Polygonum Fagopyrum*); *b* prořiznutá a zvěščená; *c* kel wyňatý; *d* tentýž přeriznutý a zvěščenější.
- 1130. Semeno *prstáku obecného* (*Phoenix dactylifera*); *a* pup; *b* wičko klowé.

- Wyk. 1131. Semeno *dumy kořinaté* (*Hyphaene coriacea*) proříznuté, zmenšené; *a* dutina bílková; *b* daupě v něm kel leží.
- 1132. " *cistu monspelského* (*Cistus monspoliensis*) proříznuté a zvěšené.
- 1133. Kel *štirocníka brázditého* (*Scorpiurus sulcata*).
- 1134. " *sarybu obecného* (*Corypha umbraculifera*).
- 1135. " *rotanu obecného* (*Calamus Rotang*).
- 1136. " *marice obecné* (*Cladium germanicum*).
- 1137. " *bananu červeného* (*Musa coccinea*) zvěšený; *b* proříznutý.
- 1138. *a* Jádro *chopatec pnatého* (*Flagellaria indica*) zvěšené; *b* kel v pohledu na hořejšek; *c* tentýž v pohledu na zpedek.
- 1139. *a* Semeno *hrněčnicka dlouhonohého* (*Lecythis longipes*); *b* proříznuté.
- 1140. *a* " *wochy mořské* (*Zostera marina*) zvěšené, *a* kořínek, *b* pupenčík; *b* v pohledu na stranu; *c* proříznuté i s pupenčíkem; *d* proříznuté i s celým pupenčíkem.
- 1141. Kel *ovsa obecného* (*Avena sativa*); *a* děloha; *b* šupina dělohová; *c* pupenčík.
- 1142. *A* Semeno klíci *prstáka obecného* (*Phoenix dactylifera*) zmenšené; *B* proříznuté; *a* hořejší díl dělohy v semeně zůstávající; *b* dolní vynikající, trubkovitý, pupenčík *c* obsahující; *d* kořínek; *C* semeno dále vyklíčilo; *a* trubkovitý a vyniklý díl dělohy jest protekaut vzrostajícím pupenčíkem *b*, a dělá tedy pošvu na jeho spodní; *c* kořínek silně prodloužený, po boku vypaštější mrcasy.
- 1143. Kel *kaučinohy obecné* (*Seneciera Coronopus*) v pohledu na stranu, zvěšený.
- 1144. *a* Semeno *borytu barviřského* (*Isatis tinctoria*) proříznuté, zvěšené; *b* klu přední strana.
- 1145. *A* Bobule *chlebové celolisté* (*Artocarpus integrifolia*) rozříznutá, aby semeno již v plodu klíci bylo viděti (zmenšená). *B* Kel též rostliny; *a* děloha větši; *b* děloha menší povyzdvižená; *c* pupenčík; *d* kořínek povyrostlý; *f* místo, kde menší děloha ležela. *C* Pupenčík pro sebe s částkou kořínku.
- 1146. Kel *vodňanky šabí* (*Hydrocharis morsus ranae*) zvěšený; *a* pupenčík do dělohy pohražený; *c* proříznutý, s pupenčíkem *a*.
- 1147. *a* Jádro *stulíka šlutého* (*Nuphar luteum*) zvěšené; *b* bilek; *c* sáček klový, kel obsahující; *d* kel ve svém sáčku.
- 1148. *a* Nažka *kořenovníka obecného* (*Rhizophora Mangle*) s kalichem *a* zmenšená s kořínkem klovým již velmi prodlouženým.
- 1149. *A* Kel *ječmene dvouřádkového* (*Hordeum distichum*) v pohledu na předek, zvěšený; *a* děloha *b* pupenčík, *c* kořínek; *B* tentýž v témž směru, pírko ale proříznuté; kořínek obsahuje tři mrcasy; *C* tentýž v pohledu na stranu, rozříznutý; písmena totéž znamenají jako na *A*.
- 1150. " *rdostu štrétohlavého* (*Potamogeton densum*) zvěšený; *u a, a* jest kousek dělohy vyříznut, aby viděti bylo položení pupenčíku *b*; *cc* pníček; *d* kořínek; *e* hoření neporušený díl dělohy.
- 1151. *A* " *pšenice obecné* (*Triticum vulgare*) v pohledu na stranu, zvěšený; *a* děloha, *b* šupinka dělohová, *c* pupenčík, *d* kořínek.
- 1152. " *sošny americké* (*Pinus americana*).
- 1153. " *sošny pinety* (*Pinus Pinca*).
- 1154. *A* Obilka *kukurice obecné* (*Zea Mays*) proříznutá, zvěšená; *a* bilek, *b* děloha, *c* pupenčík, *d* kořínek větši, *e* menší, *f* pupek semenový. *B* Kel v pohledu ze predu; *a, a* děloha, *b* konec pupenčíku z pošvy dělohové čnějící. *C* Kel v tomž směru, pošva dělohová ale jest odnáta, čímž pírko patrno: *b* pupenčík, *c* kořínek větši, *d* nožka mezi oběma. *D* Kel klíci se: *a* děloha, *b, b* pupenčík hořky již prodloužený, *c* kořínek dolní mrcasem svým proříznutý a jej jakoby pošva odvíjící; *d* hoření kořínek v tomž stavu; *e* kořínek za klíčení vyrostlý a vyniklým mrcasem.

- Wyk. 1155. *a* Semeno *kyčelnice porené* (*Dentaria pinnata*) proříznuté a zvěšené; *b* kel ze strany viděný; *c* kel roztažený, aby jeho kraje wehnuté bylo viděti.
- 1156. *a* " *kakostu lučního* (*Geranium pratense*) zvěšené; *b* dělohy proříznuté.

## OBRAZ XVIII.

- Wyk. 1157. *a* Semeno *kapusty obecné* (*Brassica oleracea*) proříznuté, zvěšené; *b* kel po straně; *c* poroztažený.
- 1158. *a* Kel *wehnutky polosené* (*Coldenia procumbens*); *b* proříznutý.
- 1159. *a* " *schautitky ausoklasé* (*Phryma leptostachya*) zvěšený; *b* proříznutý.
- 1160. *a* " *uslence jednostranného* (*Combretum secundum*); *b* s dělohama roztaženými.
- 1161. *A* Jádro *orešince krásného* (*Nelumbium speciosum*); *a* kořínek, *b* dělohy na spodině srostlé. *B* Jedna děloha pro sebe: *a* památka kořínku, *b, b* místo, kdežto dělohy srostlé, *c* pírko, *d* tenká blánička, odvíjící pírko, rozpáraná. *C* Odění to s pírkem zvěšené. *D* Pírko vynaté z odění: *a* nožka pírková, *b* řapík listové. *E* Jeden listek pírkový proříznutý a zvěšený.
- 1162. Kel *lanosemence oknatého* (*Menispermum fenestratum*).
- 1163. *A* " *maďalu obecného* (*Aesculus hippocastanum*); *B* kořínek s dolním dílem děloh srostlých proříznutý: *a* dělohy, *b* pupenčík, *c* kořínek.
- 1164. *A* " *kajáka měšarného* (*Zamia pumila*) zmenšený: *a* bilek; *b* dělohy slepené, kteréž vně jsou naznamenány šterbinou *c*; *d* přívěsek kořínkový zavilý, jímž kořínek srostlý s bílkem. *B* Kel proříznutý: *a* slepené dělohy, *b* pupenčík, *c* kořínek opošvený, *d* přívěsek zavilý.
- 1165. *a* Semeno *dymničky duté* (*Corydalis cava*) hned po uzrání proříznuté a zvěšené; *b* totéž několik měsíců po vytrášení ze plodu, v němž teprva kel se udělal; *c* semeno klíci, kdežto kel celou délku bílku skriveného zaujímá; *d* kel v té době vynatý; *e* dělohy proříznuté zvěšenější, aby se vidělo, jak po straně jsou násobeny.
- 1166. *A* " *klíci ferriance větší* (*Tropaeolum majus*) zvěšené: *a* osemení na konci roztrhané, *b* nožka děloh nad ní srostlých, *c* nožka pupenčíku ještě v semeně váznoucího, *d* pošva kořínková klíčením roztrhaná. *B* Pírko před klíčením: *d* prodlouženina nitovitá kořínku (*b*), *c, c* místo, kdežto dělohy byly připravené; *a* pupenčík. *C* hořejší díl pupenčíku proříznutý.
- 1167. *A* " *welaspodu pleťnatého* (*Caryocar tomentosum*) proříznuté a zmenšené: *a* kořínek přetlustý; *b* dělohy malé; *c* pníček. *B* Kel vynatý s kořínkem (*a*) proříznutým; *b* dělohy; *c* smačknutý pníček.
- 1168. *A* " *welaspodu máselného* (*Caryocar butyrosom*) proříznuté: *a* kořínek přetlustý, v němž zavřen pníček *e* i s pupenčíkem *b*. *B* Kel vynatý s kořínkem *a* proříznutým, se pníčkem *c* a dělohama *b*.
- 1169. *A* Kel *besoselky položené* (*Isolopis supina*) zvěšený; *a* děloha; *b* kořínek; *c* pupenčík. *B* tentýž proříznutý; písmena jako na *A*.
- 1170. Pírko *orešáka obecného* (*Juglans regia*): *a* kořínek; *b* místo, kde byly dělohy připraveny; *c* pníček; *d* pupenčík.
- 1171. " *bonduka obecného* (*Guilandina Bonduc*) zvěšené.
- 1172. *A* Kel *fasolu obecného* (*Phaseolus vulgaris*) s roztaženými dělohama, aby bylo viděti pírka. *B* Pírko zvěšené.

- Wýk. 1173. Pírko *dřevowce jednosrného* (*Gleditschia monosperma*) zvětšené.
- 1174. *A Semeno česneku cibule* (*Allium Cepa*) klíči, zvětšené: *a* osemi; *b* kořinek; *c* děloha, dilem již vyniklá a prodlužující se. *B* Rostlina klíči dále vzrostlá, u *a* jestě nesaucí osemi; *b* kořinek; *c, c* děloha zpříměná a velmi prodloužila. *C* Dolení díl dělohy a horeň kořinku prořiznutý, aby bylo viděti umístění pupenčika.
- 1175. *Wětew mučenky nejmenší* (*Passiflora minima*) s rozvilinou zkracouanou a dvěma stopkami neproměněnými; palisty jsou jestě přítomné a řapík má dvě žlázy krátkonožkaté.
- 1176. *A Semeno doany obecné* (*Canna indica*) prořiznuté, zvětšené. *B* Totěž klíči: *a* částka dělohová horejší w osemi pozůstala; *b* dolejší vyniklá, s níž nahore podnáší se pupenčik, a dole powstávají kořinky *d*.
- 1177. *Wětew réwy winné* (*Vitis vinifera*) zmenšená s protilistima rozvilinama; *b, c, c* palisty, jakowé také widěti na stopkách aurodných.
- 1178. " *ztrnowatělá (trn) slivoně truky* (*Prunus spinosa*).
- 1179. " *mišpuloně žláznatého* (*Mespilus glandulosa*) na níž smitek ztrnowatěl.
- 1180. *Trny dlanité dřístalu obecného* (*Berberis vulgaris*): *A* pětídilný; *B* trojžilný; *C* protisečný, dokazující, že trny té rostliny powstávají z listůw.
- 1181. *Rozha růže šipku* (*Rosa canina*) s ostny.
- 1182. *Stopka růže plasiwé* (*Rosa gallica*).
- 1183. *Rozha růže nejostnatější* (*Rosa spinosissima*).
- 1184. *Wětew cecunné jednoduché* (*Mammillaria*): *b* odělený list nebo jeho zpodina.
- 1185. *a* *Plod růžkatce trnatého* (*Ceratophyllum demersum*); *b* prořiznutý a zvětšený.
- 1186. *Wětew merusalky sračky* (*Ribes Grossularia*); *a* trn trojžilný; *b* ostny.
- 1187. *Chlupy s rubu listowého réwy winné* (*Vitis vinifera*).
- 1188. *Wětew trnownika obecného* (*Robinia Pseudacacia*); wedlé řámu listního má dva trny mlstopalistní čili palisty ztrnowatělé, mezi nimiž warostá rozha.
- 1189. *Chlupy na lodyze krahlice bulwate* (*Chaerophyllum bulbosum*) s kausem pokožky.
- 1190. " s kraje listowého *brachy rolni* (*Sherardia arvensis*).
- 1191. " *krátké, dělající drasnost na listech chmele obecného* (*Humulus Lupulus*).
- 1192. *Osina kawilu pěratého* (*Stipa pennata*).
- 1193. *Chlupy s blizny huwodiky pyňého* (*Dianthus superbus*).
- 1194. *Chlup s kalichu pomněnky pahrbecní* (*Myosotis collina*).
- 1195. " *se řapíku osladiče elbanského* (*Polypodium ilvense*).
- 1196. " s rubu listowého *kyworu obecného* (*Ceterach officinarum*).
- 1197. " s rubu listowého *nepukalky splýwající* (*Salvinia natans*).
- 1198. *Chlupy s lice listowého též rostliny.*
- 1199. " s kraje listowého *nocenky obecné* (*Mirabilis Jalappa*).
- 1200. " s plodu *stroška obecného* (*Echinopspermum Lap-pula*).
- 1201. " se wnitřního powrchu korunowého *dyně melauuu* (*Cucurbita Pepo*).
- 1202. " s mladé wětewičky *kosince srpateho* (*Astragalus falcatus*).
- 1203. " s řapíku *merusalky červené* (*Ribes rubrum*).
- 1204. *Chlup s lodyhy kopřivy obecné* (*Urtica urens*).
- 1205. " s lodyhy *řepně kolcaté* (*Xanthium spinosum*).
- 1206. *Chlupy s kraje listowého ciserny obecné* (*Cicer aris-tinum*).
- 1207. " s obplodí *orešáka obecného* (*Juglans regia*).
- 1208. " s wnitřního powrchu trubky korunowé *hlediku obecného* (*Antirrhinum majus*).
- 1209. " s kalichu a stopky též rostliny.
- 1210. " s blizny *knotowky bílé* (*Lychnis vespertina*).
- 1211. " s kraje listowého *husenika odwislého* (*Arabis pendula*).

- Wýk. 1212. *Chlupy s řapíku basanowce brvitého* (*Lysimachia ciliata*).
- 1213. *Kausek rubu listowého lekořice šupinaté* (*Glycirhiza lepidota*) se žlázkami.
- 1214. *Chlupy s rubu listowého ruměnice huwodikate* (*Onos-ma stellulatum*).
- 1215. *Zejk listowý merusalky černé* (*Ribes nigrum*) se žlázkami; *b* jedna žláza w pohledu na zpodek; *c* tatáž po straně.
- 1216. *a* *Chlupy ochomáčené a žláznaté se zpodiny listowé la-delu kysnatého* (*Croton peucillatum*) zvětšené; *b* dva zvětšenější.
- 1217. *Chlup s okwěti podrásy sluté* (*Schwaegrichenia flava*).
- 1218. *a* *Kalich třesalky chlumní* (*Hypericum montanum*) zvětšený; *b* žlázy silněji zvětšené.
- 1219. *A* *Kausek pokožky plátkowé wioolky trojice* (*Viola tricolor*). *B* *žirinky mnohobarewné* (*Georginia variabilis*). Na obojí silně zvětšené jsou pupence.
- 1220. *a, b* *Chlupy s plodu, c* s lodyhy *tarice stříbrné* (*Alysum argenteum*).
- 1221. *Chlup s lodyhy stoly trpytíwé* (*Lavatera micans*).
- 1222. *Chlupy s rubu listůw hlošiny auskolisté* (*Elaeagnus angustifolia*).
- 1223. *a* *Konec wětewičky kosmatce olednatého* (*Mesembry-anthemum crystallinum*); *b* *kausek pokožky se dvěma neštovicema w pohledu na stranu; c* *takowýtěz s jedinou neštovicí z hora widěný; d* *neštovice na konci s prodlouženinou chlupowitau s konce mladého listu (b, c, d zvětšené).*
- 1224. *A* *Horeň díl řapíku se zpodinou listowau skočce obecného* (*Ricinus communis*), kdežto widěti dvě žlázy. *B* *dolejšek řapíka i s přerexem wětew: a* *pupen; b, b, b* *žlázy.*
- 1225. *Tycinka auplná kašty lékařské* (*Sassafras officinarum*) se dvěma tycinkama pometalýma a w žlázy proměněnými.
- 1226. " *auplná škoricoenika prawého* (*Cinnamomum verum*) se dvěma tycinkama w žlázy proměněnými.
- 1227. *Zpodek řapíka senesu marylandského* (*Cassia marylandica*) s jednou žlázkou.
- 1228. *lupen okwětowý lilije cibulonosné* (*Lilium bulbiferum*).
- 1229. *List a palisty wišně obecné* (*Cerasus vulgaris*) se žlázkami.
- 1230. *Zpodní díl dyně melauuu bradawicatého zmenšený.*

## OBRAZ XIX.

- Wýk. 1231—1239. **PŘESLIČKOWITÉ (EQUISETACEAE).**
- 1231. *Částka podklučí přesličky polní* (*Equisetum arvense*) s hlizami (*a, b*), jichž jedna (*c*) powyrosla w wětew. (Polowičná velikost).
- 1232. *Pupen na dél rozřiznutý a zvětšený též rostliny.*
- 1233. *Táž rostlina se stwolem w polowičné velikosti; a* *oddenek; b* *stwol aurodný; d* *pupeny; e* *paupata.*
- 1234. *Paupé rozřiznuté, zvětšené též rostliny.*
- 1235. *Částka stwolu přesličky zimní* (*Equisetum hiemale*) i s botkau a pupenem (přirozené velikosti).
- 1236. *Kwětenství přesličky strakaté* (*Equisetum variegatum*), s něhož přední nožky jsou snaty, aby widěti bylo wřetena; *b* *nožky štitowité poboční. (Velikost přirozená).*
- 1237. *Nožka štitowitá přesličky polní* (*Equisetum arvense*) s wýtrusnicemi, w pohledu na zpodinu (zvětšená).
- 1237\*. *Wýtrus též rostliny, obwinutý mrátníkoma (silně zvětšený).*
- 1238. *a* " s mrátníkoma rozwinutýma; *b* *mrátník jeden o sobě roztažený.*
- 1239. *Přeslička bahní* (*Equisetum palustre*) klíči; *a* *prokel; b, b* *pokel; c* *kořen (zvětšená).*
- Wýk. 1240—1245. **SÍDLATKOWITÉ (ISOETACEAE).**
- 1240. *a* *Čelá rostlina (zmenšená) sídlatky obecné* (*Isoetes laeustris*); *b* *částka wlášeníčka.*
- 1241. *Dolení díl listu plodomosného w pohledu na wnitřní*



- (hořem) stranu (dwakrát zvěšený): *a* plod; *b* nedokonalý obal; *c* šupina srdčitá.
- Wýk. 1242. Wýtrusnice: *a* naplněná wýtrusem wětším; *b* menším (dwakrát zvěšená).
- 1243. První přeriznutá (silně zvěšená).
  - 1244. Dva wětší wýtrusy s wýtrusnicí *a* (wýk. 1242): *a* wýtrus wšude se skořápkou strupowitau; *b* po díle jí zbarvený (silně zvěšená).
  - 1235. Částka wýtrusnice (wýk. 1242, *b*), na níž ještě několik příčných nití s wýtrusem prachowitým; *b* tři wýtrusy (přesilně zvěšené).
- Wýk. 1246—1268. **MICOWKOWITÉ (RHIZOCARPEAE).**
- 1246. *Micosoka nitulista* (Pilularia globulifera).
  - 1247. Jalka (zvěšená) též rostliny prořiznutá, takže jedno pausdro přední zůstalo zawřeno, w sadním ale jsou wýtrusy dvojí velikosti patrné.
  - 1248. „ její obal na čtvero pukající.
  - 1249. „ přeriznutá.
  - 1250. Wýtrusnice mnohowýtrusná na částce wřetená.
  - 1251. „ jednowýtrusná: *a* celá; *b* wyprázdněná; *c* wýtrus mískem huspěninatým obklícený; *d* přeriznutý (silně zvěšený).
  - 1252. Jalka *růsnosemenky čtyřlísté* (Marsilea quadrifolia) rozřiznutá: *a* podle průměru příčného kratšího; *b* podle delšího (silně zvěšená).
  - 1253. Táž rozpuklá (málo zvěšená).
  - 1254. *Růsnosemenka čtyřlístá* (částka) w přirozené velikosti, s listem plodonosným.
  - 1255. *a* Wýtrus její menší s mískem huspěninatým, silně zvěšený; *b* tentýž bez mísku toho silněji zvěšený.
  - 1256. Dwojí rod wýtrusnic též rostliny na částce wřetená žilowitého přirostlý (přesilně zvěšený).
  - 1257. *Nepukalka splývající* (Salvinia natans) s kauskem stonku, listoma a strbaulem plodůw mezi wlaščíkem.
  - 1258. Jalka její (zvěšená).
  - 1259. „ wyprázdněná, přeriznutá (zvěšenější).
  - 1260. Dvě jalky její prořiznuté: *a* s plody welowýtrusnými; *b* s drobnowýtrusnými (taktéž zvěšené).
  - 1261. *a* Plod její welowýtrusný; *b* wýtrusnice wyprázdněná; *c* wýtrus; *d* tentýž prořiznutý (přesilně zvěšené).
  - 1262. Táž *nepukalka* klíčíci w poslední době.
  - 1263. Táž w první době.
  - 1264. Její šestero nejednowýtrusných wýtrusnic nožkatých (přesilně zvěšených).
  - 1265—1266. Klíčíci *nepukalka* w druhé a třetí době (jako wýk. 1262 a 1263 zvěšená).
  - 1267. Jalka dwauplodá *dwaulice pěřeného* (Azolla pinnata) zvěšená.
  - 1268. Plody jeho wyřatá.
- Wýk. 1269—1282. **PLAWUNOWITÉ (LYCOPODIACEAE).**
- 1269. Plod *plawuné widláčky* (Lycopodium clavatum) se šupinou přikrýwající, silně zvěšený.
  - 1270. Dwa nezralé wýtrusy *plawuné wance* (Lycopodium Selago) ještě w sklípku matečném (silně zvěšené).
  - 1271. *Plawun waneč* (Lycopodium Selago) s pupeny *b* na jedné wětvi (polowičná velikost).
  - 1272. Konec jeho wětwowý opatřený pupeny odmrazujícími *a*, a papdůlky *b, b*; *c* jeden jich w pohledu na zadek; *d* tentýž na zadek.
  - 1273. *a* Brašnička též rostliny; *b* rozpuklá a wyprázdněná (silněji zvěšená).
  - 1274. *a* Wýtrusy její zralé po čtyrech nahlaouené; *b* dva oddělené (taktéž zvěšené).
  - 1275. Brašnička *plawuné potopeného* (Lycopodium inundatum) rozpuklá (silně zvěšená).
  - 1276. Kausek lodyhy listnaté *plawuné helwetského* (Lycopodium helveticum) zvěšený.
  - 1277. *Plawun helwetský* (Lycopodium helveticum) velikosti přirozené.
  - 1278. Plod jeden jeho s hořejších mnohowýtrusných; *b* wýtrus prachowitý z něho (silně zvěšený).
  - 1279. *a* „ jeden jeho z dolních čtyřlístých, zawřený; *b* otwírající se; *c* otwřený se čtyřmi wýtrusy wětšími (taktéž zvěšený).

- Wýk. 1280. Wětwička *trojhručelky sochaté* (Bernhardia dichotoma) trochu zmenšouá.
- 1281. Jeden její plod trojzvlý: *a* otwírající se; *b* přeriznutý.
  - 1282. Wýtrusy též rostliny: *a* po čtyrech spojené; *b* též w pohledu na hořejšek; *c* wýtrusy rozdělené (silně zvěšené).
- Wýk. 1283—1290. 1294. **HADÍJAZYKOWITÉ (OPHIOGLOSSEAE).**
- 1283. Částka klasu plodonosného *hadíjazyka obecného* (Ophioglossum vulgatum) dwakrát zvěšená.
  - 1284. *Hadíjazyk obecný* (Ophioglossum vulgatum); *A* lodyha s listem, *a* pupen na oddenku; *B* stopka s klasem.
  - 1285. Wýtrusy jeho (silně zvěšené).
  - 1286. Pupen jeho oddenkowý, jehož přesimístě *b* po dél rozpárané; *a* pupen vlastně.
  - 1287. *a* Mladistwá jeho rostlinka pro rok druhý; *b* pro třetí.
  - 1288. Dolní díl jeho lodyhy s klucem kořenowitým; první rozpáraný, aby widěti bylo počátek rostlinky (*a*) pro druhý rok a pupen (*b*) pro třetí (silně zvěšený).
  - 1289. Pupen jeho dole rozpáraný, aby widěti bylo pupen pro druhý rok (nezvěšený).
  - 1290. Tentýž pupen pro druhý rok otwřený, s pupenem pro třetí (zvěšený).
  - 1294. *Wřatička obecná* (Botrychium Lunaria), máličko zmenšouá.
- Wýk. 1291—1293. 1295—1308. **KAPRADOWITÉ (FILICES).**
- 1291. Brašnička (zvěšená) *slesinika rautičky* (Asplenium Ruta muraria) na přío rozpuklá.
  - 1292. Téhož jeden úkroj listowý (zvěšený) w pohledu na rub plodonosný.
  - 1293. „ wýtrusy (silněji zvěšené) w rozdílém položení.
  - 1295. Úkroj *ustawitky drobnolísté* (Lindsaea microphylla) dwakrát zvěšený.
  - 1296. „ *slesiniku osadobného* (Asplenium formosum) velikosti přirozené.
  - 1297. Kapradowitá rostlina stromowitá welmi zmenšouá.
  - 1298. Dolejší díl stromowitého nadklučí *kornautné obecné* (Cyathea arborea) zmenšouá.
  - 1299. Hořejší díl téhož s dolejší dílem řapíkůw.
  - 1300. Kus stromowitého nadklučí od kapradowité stromowité s Antil, přikrytý wrstwu mrcasů amatných (třetina velikosti přirozené).
  - 1301. List *šebrowice kopinaté* (Blechnum Lanceola) w pohledu na rub.
  - 1302. „ aurodný *netiku ledwinitého* (Adiantum reniforme), trochu zmenšouá.
  - 1303. Úkroje dva *osládiče obecného* (Polypodium vulgare); w pohledu na rub, aby běh žil a žebér byl patrný (wýk. 1309).
  - 1304. Kausek listu aurodného *péropušníka pospolitého* (Struthiopteris germanica) w přirozené velikosti.
  - 1305. *a* Tři úkroje plodonosného listu *splywáčky kadeřawé* (Allosorus crispus), dwakrát zvěšený; *b* úkroj s krajema rozloženými (zvěšenější), aby rozpození brašniček widěti bylo; *c* brašnička zawřená ještě wice zvěšená.
  - 1306. *Prašnatec losorohý* (Acrostichum aloicorne); *a, a, b, b* listy kořenowé jinotwaré (o  $\frac{3}{4}$  zmenšouá); *c* konec úkroje aurodného w pohledu na rub (velikosti přirozené).
  - 1307. Kausek listu aurodného *péropušníka pospolitého* (wýk. 1304) rozložený, na jedné straně s obnaženými plody (tříkrát zvěšený).
  - 1308. *a* Úkroj listu plodonosného *sawřítky citlivého* (Onoclea sensibilis); *b* úkrojek w pohledu na rub (velikost přirozená); *c* přeriznutý rovnoběžně s rubem; *d* jiný rozřiznutý podle žily (tříkrát zvěšený).

## OBRAZ XX.

- Wýk. 1309—1359. **KAPRADOWITÉ (pokračování).**
- Wýk. 1309. List *osládiče obecného* (wýk. 1303) w pohledu na rub (třetina velikosti přirozené).
- 1310. „ plodonosný a koncem kořenatější *slesinika listo-*

- kořeného (*Asplenium rhizophyllum*) o polovičku zmenšený.
- Wyk. 1311. *Poděsřen skořicová* (*Osmunda cinnamomea*) o třetinu zmenšená. *A, a* list neaurodný; *b* aurodný. *B* dolní díl jednoho úkroje, dwakrát zvětšený.
- 1312. *A* Úkroj *papratky cibulaté* (*Aspidium bulbiferum*) s papučíky *a, a* v pohledu na rub, velikosti přirozené; *B* papučík zvětšený.
- 1313. „ *osláďiče jasanolistého* (*Polypodium fraxinifolium*).
- 1314. Kus úkroje polovičného *osláďiče dotůběžného* (*Polypodium decurrens*).
- 1315. „ úkroje *osláďiče plavuňovitého* (*Polypodium lycopodioides*).
- 1316. „ polovičného úkroje *osláďiče rysého* (*Polypodium aureum*).
- 1317. *a* Brašnička rozpuklá *roččara obsubatého* (*Anemia Phyllites*) v pohledu na záda; *b* v pohledu na předek (silně zvětšená).
- 1318. *Poděsřen královský* (*Osmunda regalis*); list plodonosný dwakrát zmenšený.
- 1319. *A* Úkroj plodonosný (přirozené velikosti) *pnulky drabolisté* (*Lygodium microphyllum*); *b* klásek v pohledu na líc, *c* v pohledu na rub (čtyřikrát zvětšený).
- 1320. *a* List plodonosný (přirozené velikosti) *rosděwu trojbokého* (*Schizaea trilateralis*); *b* úkroj v pohledu na vnitřek (dwakrát zvětšený).
- 1321. *a* „ plodonosný (též velikosti) *rosděwu hřebenatého* (*Schizaea pectinata*); *b* úkroj v pohledu na vnitřní stranu (dwakrát zvětšený); *c* brašnička rozpuklá (přesilně zvětšená).
- 1322. Úkroj plodonosný (nezmenšený) *obostrana korkowadského* (*Olfersia corcovadensis*); *b* průřez příčný (zvětšený).
- 1323. *a* Částka (dwakrát zvětšená) *bládnatč koryandrolistého* (*Hymenophyllum tumbridgense*); *b* kausek jeho (zvětšenější) s ostěrau rozparanau, aby slaupovitě wrěténko hromádky plodové bylo viděti.
- 1324. Hoření díl úkroje listu aurodného *čísatence koprníkolistého* (*Trichomanes meifolium*), s jehož ostěry oššovitě čumí wrěténko plodové (silně zvětšený).
- 1325. *A* Úkroj aurodný *čelnohroence ozdobného* (*Polybotrya speciosa*) v pohledu na líc. *B* Kus listu s úkrojema v pohledu na rub; *a* úkroj plodonosný; *b* úkroj plodů zbawčný, aby vypuklé dno hromádky se widělo. *C* Úkroj na přič rozřiznutý (silně zvětšené).
- 1326. „ plodonosný *papratky hraľovité* (*Aspidium Lonchitis*) (přirozené velikosti).
- 1327. Kolmojdaucí průřez ostěry a dna hromádky plodového též papratky (silně zvětšený).
- 1328. Ostěra též rostliny v pohledu na spodinu (silně zvětšená).
- 1329. Kausek polovičky úkroje aurodného *chlupoprutu steplého* (*Trichopteris excelsa*), s něhož dolní hromádky plodové jsau snaty (třikrát zvětšený).
- 1330. *A* Kus polovičky úkroje aurodného *papratky wywýšené* (*Aspidium exaltatum*), na němž žebro na konci paličkovitě ztlustlé patřno. *B* Kolmojdaucí průřez hromádky plodové se dnem a ostěrau (silně zvětšený).
- 1331. Wrěténko hromádky plodové kolmo rozřiznuté, kdežto ještě jedna brašnička mezi chlupy skrytá se nachází.
- 1332. *a* Kus polovičky úkroje aurodného *kuloprutu wausatého* (*Sphaeropteris barbata*) (čtyřikrát zvětšený); *b* hromádky nožkatá ještě s ostěrau opatřená v pohledu na spodinu; *c* tatak s otwřenau ostěrau, aby widěti bylo wrěténko zakulatělé, nožkaté, brašniček zbawené.
- 1333. Úkroj aurodný *silence dlanitého* (*Hemionitis palmata*) (velikosti přirozené).
- 1334. *a* „ *kapradu samce* (*Nephrodium filix mas*) (zvětšený; *b* kausek jeho (zvětšenější), na němž celá hromádky plodová bez ostěry a jiná nejwětšího dílu brašniček sproštěná; *c* ostěra v pohledu na spodinu (ještě wětši).
- Wyk. 1335. Částka listu *holokupky rossochané* (*Mertensia dichotoma*) (dopola zmenšená).
- 1336. *a* Úkrojek *netika wlasu šenského* (*Adiantum Capillus Veneris*), aurodný (dwakrát zvětšený); *b* částka jeho s wyzdwiženau ostěrau, aby widěti bylo plodůw.
- 1337. Konec úkroje aurodného *slajemky wywýšené* (*Angiopteris evceta*); *b* částka hromádky plodové; *c* jedna hrašnička v pohledu na předek; *d* na zadek (zvětšená).
- 1338. *a* Úkroj aurodný *čísulky pyríté* (*Woodsia hyperborca*), jehož hromádky ostěrau podrozprostřenau jsau zawřeny; *b* jiný úkroj, na němž ostěry rozloženy (oba zvětšené).
- 1339. Ostěra též rostliny (silněji zvětšená).
- 1340. Úkroj *kornautné jedomé* (*Cyathea medullaris*) se třemi ostěrami kulowatými, jichž dvě se otwřely (zvětšený).
- 1341. „ plodonosný (dwakrát zvětšený) *krajokrytu puškatého* (*Davallia pyxidata*).
- 1342. *a* „ aurodný *jinostěra stromowitého* (*Cibotium Chamissoi*); *b* ostěra dwojohlná dopola zawřená; *c* ták otwřená (zvětšené).
- 1343. *a* „ aurodný (zvětšený) *papratky kruché* (*Aspidium fragile*); *b* částka jeho (zvětšenější).
- 1344. *a* Kausek (zvětšený) listu aurodného *pásatky osláďicovité* (*Gleichenia polypodioides*); *b* úkroj (zvětšenější) s hromádkau plodowau; *c* brašnička lichokruhá (silněji zvětšená).
- 1345. „ (zvětšený) úkroj aurodného *kapradu bahního* (*Nephrodium Thelypteris*); *b* ostěra (silněji zvětšená).
- 1346. *a* „ úkroj aurodného *rosděře řerabolisté* (*Marrattia sorbifolia*); *b* hromádky plodové (zvětšená).
- 1347. Hromádky plodové též rostliny, jejížto polovička ještě sklímená (zvětšená); *b* ták rozložená a na přič přeriznutá (zvětšenější).
- 1348. *a* Dolní částka úkroje aurodného *deřně křídlaté* (*Danaea alata*); *b* kausek její (zvětšený); *c* polovička hromádky plodové na přič přeriznuté, aby pauzdra arostnutím plodůw udělaná se widěla (silněji zvětšená).
- 1349. *a* Brašnička lichokruhá (zvětšená) *obětráka šlutuchowého* (*Ceratopteris thalictroides*); *b* ták rozpuklá (zvětšená).
- 1350. „ kruhatá a rohatá (zvětšená) *osláďiče huštolistého* (*Polypodium crassifolium*) v pohledu na rozdílné strany.
- 1351. „ *holokupky sochaté* (*Mertensia dichotoma*) silně zvětšená.
- 1352. Úkrojek listu aurodného *páchnule africké* (*Mohria thurifera*), jehož zejky násilím jsau ohnuté (zvětšený); *b* brašnička silně zvětšená.
- 1353. Wytrusy *roččaru slevinikolistého* (*Anemia asplenifolia*); *a* v pohledu na stranu; *b* na hřbet vypuklý; *c* na plochu, již dotěká se jiné (wšecky silně zvětšené).
- 1354. *a* „ *osláďiče rysého* (*Polypodium aureum*) v pohledu na stranu; *b* na plochu dotýkající se (silně zvětšený).
- 1355. „ *podmrucký šupinaté* (*Notochlaena Marantae*).
- 1356. *a, b* Prokel *kapradu samce* (*Nephrodium filix mas*), přirozené velikosti.
- 1357. Tyž v pohledu na hřbet, s pahrbčkem, z něhož pokel prýtuje.
- 1358. Prokel tyž powyrostejší a w troje listy a mrcasy rozdělený.
- 1359. Tyž mladší, protože pokel má jediný list.

## OBRAZ XXI.

Wyk. 1360—1433. MECHOWÉ.

- Wyk. 1360. *A* *Prostobrw selenaunský* (*Weissia viridula*); *B* zvětšený.
- 1361. *A* *Drcauhrotec wýběškatý* (*Dicranum flagellare*) s dolajákem štěti; *B* tentýž zvětšený.

- Wýk. 1362. *Nepukaw pilovaný* (*Phascum serratum*), silně zvěšný.
- 1363. Hoření kořenatější díl listu *dvaauhrotce sivého* (*Dicranum glaucum*) zvěšný.
- 1364. Kousek lodyhy kořenatější *prautníka kořenokautého* (*Bryum Davalli*), zvěšný.
- 1365. *a* *Kosolist plavý* (*Drepanophyllum fulvum*); *b* hořejšek větvičky kořenatější (zvěšný); *c* hořejšek lodyhy s dolejškem štěti (zvěšný).
- 1366. *a* List *šurpku kořenolistého* (*Orthotrichum Lyellii*) z rubu a kraje kořenatější; *b* tři mrcasy málo dokonale; *c* mrcas listový dokonalejší (všecky zvěšné).
- 1367. Lodyha plodonosná *roketu jedlového* (*Hypnum abietinum*).
- 1368. Konec lodyhy odmlazivá *ploníku pospolitého* (*Polytrichum commune*).
- 1369. Lodyha plodonosná *roketu myšího* (*Hypnum myurum*).
- 1370. *a, d* *Drípotičník peřený* (*Schistostega osmundacea*); *b, b* lodyhy neurodné; *c* lodyha s plodem mladistvým; *d* částka lodyhy silně zvěšná.
- 1371. *a* *Kronďolowka tšolistá* (*Fissidens taxifolius*) třikrát zvěšná; *b* hořejšek neurodné lodyhy (silněji zvěšný); *c* jeden list ještě více zvěšný.
- 1372. *a* *čtyrosob jinolistý* (*Tetraphis Browniana*) se plodem zralým: *a* listy prvotinné, *β* listy lodyhowé a příkvetní; *b* rostlina květauci; *α* listy prvotinné, *β* zákrov větší samiči, menší samči.
- 1373. Větve listnaté *austranky jehnědové* (*Pterogonium julaceum*).
- 1374. Konec lodyhy plodonosný *holortu loparského* (*Gymnostomum lapponicum*), suchý.
- 1375. *a* Listy *holortu vejčitého* (*Gymnostomum ovatum*); *b* průřez jeho (zvěšné).
- 1376. *d* List *nepukawu tlustostilého* (*Phascum crassinervium*); *b* průřez; zvěšný.
- 1377. Průřez listu *dvaauhrotce sivého* (*Dicranum glaucum*) zvěšný.
- 1378. " listu *dvaubublemu listnatého* (*Diphyscium foliosum*) zvěšný.
- 1379. Kousek listu *rašelinníka člunolistého* (*Sphagnum cymbifolium*), zvěšný.
- 1380. *Dvaubublen listnatý* (*Diphyscium foliosum*), plodonosný.
- 1381. *a* Kwětenství samčí *roděrku wodního* (*Anoetangium aquaticum*); květy ohalené (zvěšné).
- 1382. Větew plodonosná *zdrojovky šupinaté* (*Fontinalis squamosa*).
- 1383. *a* Hořejšek *meřika bahního* (*Mnium palustre*) s pupenem konečným; *b, c* dva listky toho pupenu.
- 1384. Kwětenství samčí *dvaauhrotce kaderawého* (*Dicranum crispum*).
- 1385. *a* Hořejšek lodyhy *meřika bahního* (wýk. 1383), z něhož listky konečného pupenu upadaly, za to ale w aužlabičkách jsou pupeny (*α*); *b* jeden aužlabičkový pupen zvěšný.
- 1386. List *sauplaně prorostající* (*Syrhropodon prolifer*), na konci jehož pupen.
- 1387. Větew *šurpku skalního* (*Orthotrichum rupestre*) neschwal listůw zbawená: *a* kwětenstwo samčí; *b* kwětenstwo samiči.
- 1388. *Roket trnouceřý* (*Hypnum spiniforme*), nesaucí na větewích zkrácených kořenových kwětenstwo samčí (*α*) a samiči (*β*), z něhož již mladý plod se wylučil.
- 1389. Hořejšek rostliny samčí *wolatky kulowaté* (*Splachnum sphaericum*) s kwětenstwem lonským, z něhož řetošni wrostá.
- 1390. Lodyha *šurpka potočního* (*Orthotrichum rivulare*) neschwal listůw zbawená: *a, a* kwětenstwo samčí; *b* kwětenstwo samiči; *c* plod s čepičkau (*α*).
- 1391. Hořejšek samčí rostliny *prautníka laukowatého* (*Bryum hornum*) s kwětenstwem kotaučowitým
- 1392. *a* " lodyhy *rašelinníka ostrolistého* (*Sphagnum acutifolium*), *α* větewičky květauci kejnité; *b* konec takové větewičky zvěšný; *c* pelatka dospělá; *d* nedospělá (všecko zvěšeno).

- Wýk. 1393. *a* Kwětenstwa dvě samčí; *b* jedno samiči w témž aužlabičku *sauklinu zdrojowkowitého* (*Cynolidotus fontinaloides*).
- 1394. *a* Mladistwý *skrusček obecný* (*Funaria hygrometrica*); *b* kwětenství jeho odhalené; *a* prwopočátek plodový zárodný, *β, β* prwopočátky pometalé.
- 1395. *a* Kwětenstwo konečné obopohlawé *celočepka nakloněného* (*Pollia inclinata*) obkličené obalem; *b* obnažené.
- 1396. *a* *Wolatka zausená* (*Splachnum angustatum*) s kwětenstwím pupenowitým; *b* kwětenství obopohlawé aurodné.
- 1397. *a* Táž s kwětenstwím kotaučowitým, jehož ale kwětenství obopohlawé (*b*) jest neaurodně pometalými prwopočátky plodowými.
- 1398. *A* Konec květauci *wolatky wřecowité* (*Splachnum urceolatum*) s kwětenstwím kotaučowitým (*a*) a pupenowitým (*b*); *B* tentýž konec zbawený obalu, aby widěti bylo kwětenstwa jalowého (*u*) a aurodného (*b*).
- 1399. *a* Kwětenství samčí; *b* samiči *đerkawky čerweno-hlawé* (*Grimmia apocarpa*).
- 1400. Pelatka *skrutku obecného* (wýk. 1394) se třemi vláknými štáwnatými.
- 1401. *a, b* Vlákna štáwnatá rozdílná; *c* pelatka; *d* mladistwý plod *popárky dlouhošteté* (*Meesia longiseta*).
- 1402. Rozpuklá pelatka *ploníka pospolitého* (*Polytrichum commune*).
- 1403. Pelatka rozpuklá *šikauška bestistého* (*Buxbaumia aphylla*).
- 1404. *a, b* Pelatky zawřené *šikauška sahaleného* (*Buxbaumia indusiata*).
- 1405. Plod polozralý *podhaličky nepukawité* (*Archidium phascoides*); wýtrusnice (*a*) na pošwíce (*b*) sedící již proniká nahore obhalku (*c*), která tedy se tu naskytuje co čepička spodinowá.
- 1406. *a* Pelatka zawřená ze samičího kwětenstwa *ploníka pospolitého* (*Polytrichum commune*), s vláknými štáwnatými vláskowitými (*d*) a díly *α, β* jednak částkám obhalkowým jednak vláknům štáwnatým podobnými.
- 1407. " zawřená (*a*) a otwřená (*b*) s vláknoma štáwnatými *podnošičky wolehradské* (*Timmia megapolitana*).
- 1408. Prwopočátek plodový *prautníka přitrojhraného* (*Bryum pseudotriquetrum*); *a* waječník; *b* čnělka; *c* blizna.
- 1409. Tentýž po zárodnění, když waječník se začíná zvěšowati: *a* obhalka čnělkonosná, již přední polowička jest odňata, aby widěti bylo waječník vlastní (*b*); *c* průřez celého waječníka, kdežto rozoznati obhalku a u wnitř látku wýtrusorodnau; *d* průřez čnělky.
- 1410. Prwopočátek plodu s vláknem štáwnatým *dwaauhrotce sivého* (*Dicranum glaucum*).
- 1411. Konec větewičky plodonosný *rašelinníka člunolistého* (*Sphagnum cymbifolium*); *a* nožka pošwický (*b*) prodlažená nad lupeny obhalkowé, mezi nimiž kratičká štět wýtrusnicowá jest skryta a čepička spodinowá přirostlá.
- 1412. Zralý plod tétož mechu, jehož wýtrusnice *s* již swrhla wiko; *c* kratičká štět; *a* pošwicka bochowitá nesaucí pometalý prwopočátek plodový a dolení díl štěti obkličující; *d* hoření konec nožky pošwickýowé.
- 1413. *a* Plod *jehlatičky čtyřboké* (*Pyramidium tetragonum*) přikrytý welikau čepičkau; *b* průřez čepičky; *c* wýtrusnice wikem zawřená.
- 1414. " *čepičatky pospolité* (*Encalypta vulgaris*) přikrytý čepičkau.
- 1415. " *holortu swaskatého* (*Gymnostomum fasciculare*) čepičkau přikrytý.
- 1416. *a* " *đerkawky poduškaté* (*Grimmia pulvinata*) s čepičkau; *b* průřez pušičky.
- 1417. Wíčko wýtrusnice *ploníku pospolitého* (*Polytrichum commune*).
- 1418. Pošwicka s dolejškem štětowým *podšadaka vojeského* (*Bruchia vogesica*).
- 1419. *a* Plodonosný *dwaubublen listnatý* (*Diphyscium foliosum*), jehož krátká lodyha (*α*) dílem jest listůw zba-

- wena, aby bylo viděti pošvičku chlupatou ( $\beta$ ), na níž dva plody pometalé sedí;  $b$  rostlina samčí s pošvičkou rozříznutou, aby viděti bylo štět krátkou docela do ní zapuštěnou.
- Wyk. 1420. Plod *rosťterbilce jednostranného* (*Andraea Rothii*) čtverem dělných štěrbin rozpuklý.
- 1421. Výtrusnice se štětí a pošvou *děrkavky kolenaté* (*Grimmia geniculata*).
- 1422. Plod *nepukawu špičatého* (*Phascum cuspidatum*) bez šepice:  $a$  pošvička;  $b$  štět;  $c$  výtrusnice neotvirající se wikem.
- 1423. Výtrusnice se štětí a pošvičkou *prostobruva ohnutého* (*Weissia recurvata*).
- 1424. Výtrusnice *plonika pospolitého* (*Polytrichum commune*).
- 1425. " *wolaty šluté* (*Splachnum luteum*).
- 1426. Obústí *nitroblanu hrotolistého* (*Entosthymenium mucronifolium*).
- 1427. Výtrusnice *wolaty věřecaté* (*Splachnum urceolatum*).
- 1428. " *děrosuba pochybného* (*Trematodon ambiguus*).
- 1429. Obústí *austranky nitovité* (*Pterogonium filiforme*).
- 1430. " *čtyřozubu proračitého* (*Tetraphis pellucida*);  $b$  zub zvěšenější;  $c$  tentýž přeríznutý.
- 1431. " *blánoustu těsného* (*Hymenostomum microstomum*).
- 1432. " *osmobrvcu bělawého* (*Octoblepharum albidum*).
- 1433. " *děrosuba pochybného* (*Trematodon ambiguus*) za wihka.

## OBRAZ XXII.

- Wyk. 1434—1456. **MECHY** (pokračování).
- Wyk. 1434. Výtrusnice *wolaty baňaté* (*Sphachnum vasculosum*).
- 1435. " *rohobubu nachového* (*Ceratodon purpureus*).
- 1436. " *saukrytu wolatkovitého* (*Systylium splachnoides*) proříznutá:  $a$  blána wnešná;  $b$  blána wnitřní;  $c$  slaupek až k wíčku ( $e$ ) sahající; mezi blanau wnitřní a slaupekem nalézají se wýtrusy;  $d$  násada wýtrusnice.
- 1437. " *rosťawitky wolatkovité* (*Eremodon splachnoides*) proříznutá, písmena znamenají totéž jako na wýkresu předešlém.
- 1438. Obústí *dwauhrotce chycostnatého* (*Dicranum scoparium*).
- 1439. Dva zuby s obústí *děrkavky červenohlavé* (*Grimmia apocarpa*);  $b$  kousek krauzku za wihka.
- 1440. Obústí *kraucence polního* (*Tortula ruralis*) za sucha.
- 1441. " *tenkosubky mnoholisté* (*Trichostomum polyphyllum*).
- 1442. " *plonika aloesowitého* (*Polytrichum aloides*).
- 1443.  $A$  Puštička *wytlačitky kadeřavé* (*Lyellia crispata*);  $B$  též bez přední polowičky blány wnešné ( $a$ ), aby blánu wnitřní  $b$  zawřenau bylo widěti, jejíž kraj kruhowitý obkličuje hoření konec slaupka za wihka wyniklý s bráničkou ( $c$ ).
- 1443\*. Obústí *čepičatky krutoplodé* (*Encalypta streptocarpa*), kdežto zuby wnešného obústí na díle jsou odlo-meny, aby wnitřní bylo patrnější.
- 1444. " *roketu předlaného* (*Hypnum praelongum*).
- 1445. " *šikauška bezlistého* (*Buxbaumia aphylla*).
- 1446.  $a$  " *šikauška oděného* (*Buxbaumia indusiata*);  $b$  kus obústí wnešného a wnitřního silně zvěšený.
- 1447. " *šurpka stejnocysového* (*Orthotrichum fastigiatum*).
- 1448. " *šurpka čárkatého* (*Orthotrichum striatum*).
- 1449. " *skrutku obecného* (*Fusaria hygrometrica*).
- 1450. " *dwaubublenu listnatého* (*Diphyscium foliosum*).
- 1451.  $A$  Průřez wýtrusnice bezwiké *nepukawky nepukawo-witého* (*Archidium phascoides*);  $a$  blána wnešná jednowrstwenná;  $b$  blána wnitřní s velikými wýtrusy.  $B$  tři wýtrusy se řídkau sklipkatinau na místo slaupku.

- Wyk. 1452. Průřez nedozralé wýtrusnice *wolaty autlé* (*Splachnum gracile*):  $a$  blána wnešná se trojí wrstwy složená;  $b$  blána wnitřní dwauprstwenná;  $c$  slaupek;  $e$  wíčko, do něhož zuby obústowé čneji, co u wnitř naplněna sklipkatinau spojenau se slaupekem a wnitřní blanau;  $d$  prostora mezi slaupekem a wnitřní blanau; w níž wýtrusy jsou;  $g$  prázdnota mezi wnitřní blanau a slaupekem, tam kde násadka přechází w baničku;  $h$  sklipkatina wnešná řídká w násadce;  $i$  sklipkatina wnitřní hustší prowázcitá.
- 1453. " wýtrusnice dozralé *šikauška bezlistého* (*Buxbaumia aphylla*):  $a$  blána wnešná;  $b$  wnitřní, spojená nitěmi příčnými se wnešnou;  $c$  slaupek dutý;  $d$  sklipkatina wnitřní prowázcitá w násadce, kteráž tu jest obzvláštní nožičkau wýtrusnice a též prodlužuje se w nožičku krátkau slupkowau;  $e, g$  obústí wnešné, wynikající z nejnitřnější wrstwy blány baničkové wnešné;  $g$  sklipkatina wnitřní prowázcitá, kteráž wzhůru se táhne se štětí a přechází do slaupku blány wnitřní.
- 1454. Průřez wýtrusnice nedozralé téhož mechu silněji zvěšený:  $a$  blána wnešná trojwrstwenná;  $b$  blána wnitřní wlákný příčnými opatřená;  $c$  slaupek dutý, mezi nimiž a wnitřní blanau jsou wýtrusy.
- 1454\*. Wýtrus klíčeí *prostobruva kopinatého* (*Weissia lanceolata*).
- 1455. Powyroslčejší prokel téhož mechu ze wláken již wětewnatých složený, kteráž tam kde wýtrus byl, mají malý pupinek;  $b$  takový pupinek powyroslčejší a wyhnawší již dwa mrcasy.
- 1456. Pupinek jeho ( $b$  wyk. 1455) wyrostlejší; dole widěti prokel s prodlauněny jako žabincowitých; mrcasy členaté již se prodlaunily, co s pupenciku wzhůru prýti mladistwá lodyha s listem.

Wyk. 1457—1528\*. **JÁTROWKOWITÉ.**

- 1457.  $a$  Lodyha *kříšitky štětínovité* (*Jungermannia setiformis*) se dvěma obhalkama ( $\alpha, \beta$ );  $b$  list sňatý silněji zvěšený.
- 1458.  $a$  " *kříšitky rosťterbilé* (*Jungermannia Funkii*);  $b$  obhalka kwětenstwa samičího silněji zvěšená.
- 1459. " *kříšitky nastříhané* (*Jungermannia incisa*) s obhalkau koncónau.
- 1460.  $a$  *Kříšitka réwkatá* (*Jungermannia viticulosa*) aurodná;  $b$  jedna obhalka pytlowitá wisutá zvěšenější;  $c$  též rozříznutá, aby se widělo čepičku čnělkonosnou a dolní díl štětí.
- 1461.  $a$  " *dcaušpidlá* (*Jungermannia bicuspídata*):  $\alpha$  obhalka wnešná,  $\beta$  obhalka wnitřní;  $b$  dva listy zvěšenější.
- 1462.  $a$  " *křiwolistá* (*Jungermannia curvifolia*):  $\alpha$  obhalka wnešná,  $\beta$  obhalka wnitřní;  $b$  list zvěšenější.
- 1463.  $a$  " *plocholístá* (*Jungermannia platyphylla*) z předu u velikosti přirozené;  $b$  kousek lodyhy w pohledu na zad:  $\alpha, \alpha$  auška zadní,  $\beta, \beta$  přilisty;  $c$  list sňatý;  $\alpha$  auško zadní.
- 1464.  $a$  Wětew *kříšitky sehnuté* (*Jungermannia deflexa*), w pohledu na přední stranu:  $\alpha, \alpha$ , a wýběžky,  $\beta$  wětewička;  $b$  kousek lodyhy w pohledu na zadek:  $\alpha$  přilist.
- 1465. Kus lodyhy *kříšitky kolčíkaté* (*Jungermannia spinulosa*):  $\alpha$  obhalka.
- 1466. Lodyha *kříšitky blanolisté* (*Jungermannia Hymenophyllum*) s obhalkau samičí (velikosti přirozené).
- 1467. *Kříšitka wajřitá* (*Jungermannia flabellata*) plodonosná.
- 1468. Chrást neaurodný *obpučky sochaté* (*Grimaldia dichotoma*).
- 1469. " aurodný *trahutky splýwawé* (*Ricoia natans*) velikosti přirozené.
- 1470.  $a$  Jedna z polowiček, na něž chrást též rostliny uzráním se rozděljuje, s obnaženými plody, zvěšená;  $b$  mrcas plewowitý.
- 1471.  $a$  Chrást samčí *hlewika krápkowaného* (*Anthocerus*

- punctatus) velikosti přirozené; *b* půlka jeho zvěšená; *c* okrov s pelatkami zvěšenější.
- Wýk. 1472. Chrást plodonosný též rostliny.
- 1443. *a, b* Mrcasy dva mírně zvěšené *homolochlawa obecného* (*Conocephalus vulgaris*) mírně zvěšené; *c* částka od *b* zvěšenější.
- 1474. Odmrazující se chrást *homolochlawa obecného* (*Conocephalus vulgaris*) v pohledu na lic.
- 1475. Kousek chrástu též rostliny mírně zvěšený, aby bylo viděti políčka s pichy.
- 1476. *a* Kolmojdaucí průřez dle kratšího průměru chrástu aurodného *trhutky sawřené* (*Riccia Bischoffi*) s ponořeným prwopocátkem plodu; *b* tentýž podlé delšího průměru chrástu samého, v němž troje pelatky jest viděti, silně zvěšené.
- 1477. Výtrusy též rostliny silně zvěšené.
- 1478. *a* Kolmojdaucí průřez chrástu aurodného *trhutky kupoplodé* (*Riccia sorocarpa*) podlé kratšího průměru, s plodem zralým, silně zvěšený; *b* výtrusy zvěšenější.
- 1479. *a* Chrást samčí se kotaučema pelatkovými *obpučky wausochráste* (*Grimaldia barbifrons*) dwakrát zvěšený; *b* kolmojdaucí průřez takového kotauče, silněji zvěšený.
- 1480. Kousek lodyhy *kříšitky osmahlé* (*Jungermannia sphaecelata*).
- 1481. *a* Lodyha *kosouštky slesinikowité* (*Plagiochila asplenoides*) s kwětenstwím samčím jehnědowitým; *b* pelatka.
- 1482. „ *kříšitky řorabaté* (*Jungermannia undulata*).
- 1483. Kousek lodyhy s listoma srostlými *kříšitky ajarmené* (*Jungermannia conjugata*).
- 1484. „ listnaté lodyhy *kříšitky jehnědowité* (*Jungermannia julacea*).
- 1485. Lodyha aurodná *kříšitky měwarne* (*Jungermannia pusilla*): *a* obhalka wněsná, *β* obhalka wnitřní; *b* výtrusnice nepravidelně pukařící; *c* výtrusnice dwě pravidelněji rozpuklé; *d* výtrusy.
- 1486. Kousek listnaté lodyhy *kříšitky bělawé* (*Jungermannia albescens*); *a* přílist.
- 1487. „ lodyhy s listoma *kříšitky podhorní* (*Jungermannia subalpina*).
- 1488. „ „ s listoma *kříšitky wysoknuté* (*Jungermannia exsecta*), na konci listůw s hromádkami sklípkůw prašnatých.
- 1489. „ „ *kříšitky dauškolisté* (*Jungermannia serpillifolia*).
- 1490. „ „ *kříšitky rozsřené* (*Jungermannia dilatata*): *a* auško *β* přílist; *b* list s auškem o sobě zvěšenější.
- 1491. „ „ aurodné *kříšitky capkolisté* (*Jungermannia calyptrifolia*): *a, a* listy; *b, b* obhalky wněsné; *c* obhalka wnitřní.
- 1492. List *kříšitky růsnolisté* (*Jungermannia heterophylla*), jehož kraj rozsypal se na sklípky prašnaté.
- 1493. Konec sochatý chrástu *kříšitky řialové* (*Jungermannia violacea*) se strbaulem sklípkůw prašnatých.
- 1494. Kousek neaurodného chrástu *jamušky malické* (*Blasia pusilla*) v pohledu na rub; *a* šupinowité plewy; *b* jedna nich zvěšenější; *c* tilka zapuštěná očokowitá snad pelatky; *d* dwě jich zvěšenější.
- 1495. *a* Neaurodný chrást *porostnice mnohotwaré* (*Marchantia polymorpha*) velikosti přirozené: *α* šupiny krajní, *β* jímadelka čísowitá; *δ* jímadelko jedno o sobě zvěšené a rozpultené; *c* jeden pupen sčedodějný zvěšený.
- 1496. *a* Lodyha *kříšitky netikowé* (*Jungermannia Trichomanes*) se sklípky prašnatými na konci strbaulenými; *b* jeden hořejších listkůw, jehož sklípkatina dilem rozypala se na sklípky prašnaté; *c* hromádka sklípkůw prašnatých ze strbaula; *d* několik těch sklípkůw oddělených.
- 1497. Kousek lodyhy *kříšitky srostlé* (*Jungermannia coalita*).
- 1498. Chrást aurodný *porostnice čihonosné* (*Marchantia thalophora*) w přirozené velikosti; *b* jímadelko pupenowé.
- 1499. *a* Kousek lodyhy *kříšitky srdcolisté* (*Jungermannia cordifolia*) s pelatkami w aužlabičku; *b* pelatka silněji zvěšená.

- Wýk. 1500. Hořejšek lodyhy s kwětenstwím samčím *kříšitky hajní* (*Jungermannia nemorosa*).
- 1501. Pelatky (*α, α, α*) a wlička stáwnatá (*β, β*) též rostliny.
- 1502. Chrást plodonosný *besepručky obecné* (*Corsinia marchantoides*), *α* listeny.

## OBRAZ XXIII.

- Wýk. 1503—1528\*. **JÁTRŮWKOWITÉ** (pokračování).
- Wýk. 1503. *a* Přední díl chrástu plodonosného *rowemšilky woaňové* (*Fimbriaria fragrans*): *α* kwětenstwí samčí ponořené, *β* osa, *γ* obal, *δ* obhalka prwopocátku plodowého. *b* průřez chrástu s pelatkama ponořenými. *c* Jed: *a* pelatka wynatá. *d* Průřez kolmojdaucí strbaulku samičího: *α* osa, *β* obal, *γ* obhalka, *δ* wýtrusnice obřiznutá, *e* štět krátká do osy zapuštěná; *e, e* wýtrusy *f*; mrštník jednopruhý.
- 1504. Chrást samčí *porostnice mnohotwaré* (*Marchantia polymorpha*) w přirozené velikosti: *a* jímadelko čísowité pupenůw; *b* dwa strbauly dospělé; *c* strbaul dopola dospělý, *d* týž mladý, ještě sedící.
- 1505. *a* Týž strbaul profřiznutý s pelatkami; *b* pelatka s něho.
- 1506. Strbaul samičí též rostliny zvěšený (w. wýk. 1519), kolmo rozřiznutý: *a* prameny osowé rozložené; *b, b* obaly; *c, c, c* obhalky; *d, d* rozpuklé wýtrusnice.
- 1507. „ plodní *porostnice husí nohy* (*Marchantia che-nopoda*), w přirozené velikosti.
- 1508. „ „ *játrůwky homolaté* (*Fegatella conica*) w přirozené velikosti: *α* osa malá bradawicowitá, *β* obaly pewně srostlé, *γ* wýtrusnice z nich wyniklé; *δ* průřez kolmojdaucí téhož strbaulu, zvěšený: *α* osa, *β, β* obaly, jichž nejzadnější na dél rozřiznutý, aby widěti bylo čepičku *γ* s wýtrusnicí již wyniklou; *c*, *α* čepička, *β* wýtrusnice, zvěšenější.
- 1509. *a* „ „ *bokostěrba holemého* (*Plagiochasma validum*), dwakrát zvěšený; *b* tentýž kolmo profřiznutý a silně zvěšený: *α* osa, *β* obal, *γ* čepička, obalující spodinu wýtrusnicowau.
- 1510. *a* Chrást plodonosný *lanatky obecné* (*Lunularia vulgaris*): *α* pošwa společně stopky plodní *β*, která podporuje strbaul dospělý s wýtrusnicemi rozpukalými, *γ* strbaul mladý, na stopce ještě nízké a dole s pošwau; *b* strbaul w pohledu na spodek, kdežto toliko jediný obal trubkowitý *α* jest widěti s wynikající wýtrusnicí čtyrchlopnu.
- 1511. *a* Obal jednolupenný, šupinowitý samčího kwětenstwa *kříšitky sochaté* (*Jungermannia furcata*); *b* pelatka.
- 1512. *a* Kus chrástu též rostliny w pohledu na spodek: *α, α* samčí obaly, *β, β* zawřené obhalky samičí, *γ* obaly samičí s prwopocátky plodůw pestikowitými; *c* *α* obhalka na dél rozřiznutá, aby widěti bylo wýtrusy w ní obřazené se štětí ještě krátkau, *β* tři zapřtalé prwopocátky plodu.
- 1513. Obal samičí *kříšitky nadduté* (*Jungermannia concinnata*); *b* listy přikwětní; *c* štět.
- 1514. Strbaulek samčí *porostnice mnohotwaré* (*Marchantia polymorpha*) w pohledu na spodek (wýk. 1504).
- 1515. *a* Prwopocátek plodní zárodný; *b* pometalý *besepručky obecné* (*Corsinia marchantoides*).
- 1516. Kousek chrástu *ostrocápký homolowité* (*Oxymitra pyramidata*) po dél rozřiznutá, s obhalkama zawřenými (*a*); *b* wýtrusnice udělaná z obhalky čnělkonosné.
- 1517. Průřez chrástu *besepručky obecné* (*Corsinia marchantoides*), s plodem zralým: *a* obhalka stálá rozřiznutá, aby bylo widěti wýtrusnici *b* docela zawřenau; *c* šupiny na rubu chrástowém; *d* štět wýtrusnicowý.
- 1518. *a* Obal obzvláštní *porostnice mnohotwaré* (*Marchantia polymorpha*) rozřiznutý a rozloženy; *b* obhalka (čepi-

- čička) na čechalce rozpučená vyniknutím stopkaté výtrusnice; c výtrusnice rozpuklá a obsah vypaustějící.
- Wyk. 1519. Strbaal plodní též porostnice u přirozené velikosti.
- 1520. a Chrást plodní *půlenky podlisté* (*Targionia hypophylla*) v pohledu na rub, aby bylo viděti okrov dwauchlopý plodový, dwakrát zvětšený; b mrštník dwauszpruhý; c trojzpruhý; d, e výtrusy silně zvětšené.
- 1521. a Kus chrástu plodonosného *šaroplodu zemního* (*Sphaerocarpos terrestris*) se třemi okrovy rozdílného stáří; b jeden okrov po dél rozříznutý, aby viděti bylo prwopocátek plodu.
- 1522. a Lodyha aurodná *kříšitky smačknuté* (*Jungermannia compressa*); b takáž s níž jedna řada listův snata: a okrov po dél rozříznutý se třemi na něm narostlymi listy, β obhalka čili čepička, γ dva prwopocátky plodu zakrsalé.
- 1523. a Chrást aurodný *jamušky malické* (*Blasia pusilla*): a okrov přirostlý na líc chrástový, β čepička; b konec chrástový, s mláďi, po dél rozříznutý: a dutina přirostlým okrovem udělaná, β prwopocátek plodový w ní zawřený.
- 1524. Průřez chrástu *hlewicka mladkého* (*Anthoceros laevis*) s prwopocátkoma plodovýma: a okrov; b obhalka s ním srostlá; c stopka kulowatá prwopocátku plodowého, která později dělá štět zapuštěnou výtrusnice (wyk. 1528, by) d, d prwopocátek plodový.
- 1525. a Prokel *játrowky homolaté* (*Fegatella conica*), s jehož konce kel β vyniká.
- 1526. Výtrusnice *kříšitky netikowité* (*Jungermannia Trichomanis*).
- 1527. a " rozpuklá *prostohalné obecné* (*Pellia ephyphylla*); b výtrusy čtyry spojené; c mrštník s jedním výtrusem d.
- 1528. a " rozpuklá *hlewicka mladkého* (*Anthoceros laevis*); a okrov, β slaupek; b dolení díl její kolmo profíznutý: a okrov, β dolení polowička výtrusnice, γ stopka kulowatá se štěti jiných se shodující; δ slaupek prostřední.
- 1529\*. Mrštník trojzpruhý *játrowky homolaté* (*Fegatella conica*).
- Wyk. 1529—1247. 1553—1554\*. **PAROŽNATCOWITÉ.**
- Wyk. 1529. Článek lodyhowý *parožnatce lomného* (*Chara fragilis*), s jehož dolejška snaty jsou sklípky wněšné těsnější, aby bylo viděti wnitřní sklípky trauhowitý.
- 1530. " lodyhowý *parožnatce emradlawého* (*Chara foetida*) okornatělý.
- 1531. Články a wětwe přesené *parožnatce autlého* (*Chara syncarpa*) po pásoch okornatělé.
- 1532. Hoření díl lodyhy *parožnatce nejtenšího* (*Chara tenuissima*) u přirozené velikosti.
- 1533. Wětwička přesenowá *parožnatce mrtnatého* (*Chara hispida*) se plody a pelatkami.
- 1534. Kausek lodyhy samčí puchýřato-kolcaté *parožnatce roholúského* (*Chara oeratoephylla*) s wětwičkau pelatkonosnou.
- 1535. Hoření díl aurodné wětwičky přesenowé: a kwět samčí; b samiči.
- 1536. Konec lodyhy s jednau wětwičkau (a) přesenowau se plody a pelatkami *parožnatce wěnceného* (*Chara coronata*); b wětwičky přesenowé nejhořejší neaurodné.
- 1537. Wětwička přesenowá *parožnatce fousatého* (*Chara barbata*) se plody a pelatkami.
- 1538. Hořejšek lodyhy *parožnatce mrtnatého* (*Chara hispida*) w přirozené velikosti: a, a, a wětwičky přesenowé; b dvojnásobné wěnce u jejich wýniku.
- 1539. Mroas kořenowý též rostliny.
- 1540. Zralý plod i s okrovem.
- 1541. a Kausek lodyhy s wětwičkau přesenowau dwakrát roztrajenau plodonosnou *parožnatce autlého* (*Chara gracilis*), b špir členatý konečný.
- 1542. Prwopocátek plodu *parožnatce hebkého* (*Chara flexilis*).
- 1543. Konec klíčící rostliny s přesenem wětwowým pupenowité staženým (zvětšený).

- Wyk. 1544. Pelatka *parožnatce mrtnatého*, ježto pak se rozsypuje na částky štílowité (zvětšená).
- 1545. Plod *parožnatce autlého* (*Chara syncarpa*) zvětšený profíznutý, na němž obhalka (a) proswitawá, složená z trubiček zkraucených, blána wýtrusowá wněšná (b) ze ztlustlých stěn oněch trubiček složená, blána wýtrusowá wnitřní (c), jádro wýtrusowé (d) z wětších a menších srn sestáwající (zvětšený).
- 1546. Obsah pelatky (wyk. 1544), klubko vláken sliznatých, (zvětšený).
- 1547. Čtyry článkaté vlákná s trubičkau s téhož klubka (zvětšená).
- 1553. Dolení díl lodyhy *parožnatce mrtnatého* (*Chara hispida*), w přirozené velikosti.
- 1554. a Dolejšek lodyhy *parožnatce hwězdowitého* (*Chara stelligera*) w přirozené velikosti; b uzel hwězdowitý zvětšený.
- 1554\*. Plod *parožnatce hebkého* (*Chara flexilis*) obhalky zbařený (w. wyk. 1540).

#### Wyk. 1548—1552. 1556—1604. LIŠEJNÍKY.

- Wyk. 1548. a Stélka aurodná *pevnopence korálowého* (*Sphaerocarpon coralloides*) u velikosti přirozené; b wětew aurodná zvětšená.
- 1549. " aurodná *pevnopence kruchého* (*Sphaerocarpon fragile*) u velikosti přirozené.
- 1550. " aurodná *hawonatik silnaté* (*Peltigera venosa*) w pohledu na líc a dílem i na rub.
- 1551. " neaurodná *puklěrky sněžowé* (*Cetraria nivalis*).
- 1552. Wětew stélky neaurodné *wětwičnicka hlinoštlého* (*Evernia ochroleuca*) w přirozené velikosti.
- 1556. Stélka *skalacky barwivské* (*Rocella tinctoria*) w přirozené velikosti: a přichytek; b kmen starší; c mladší plodonosný; d, d neaurodný.
- 1557. " aurodná *rošdowky katicaté* (*Ramalina calicaris*) w přirozené velikosti: a přichytek; b, b plody starší, c, c mladší, d, e prwopocátky nowých.

## OBRÁZ XXIV.

### LIŠEJNÍKY (pokračování).

- Wyk. 1558. a Stélka neaurodná *klikonošky pupenečnaté* (*Gyrophora pustulata*) w pohledu na líc s tak nazwanými poduštičkami β, β, jichž některé β, β pro sebe jsou zvětšený.
- 1559. a Líc, b rub *klikonošky mnoholupté* (*Gyrophora polypophylla*).
- 1560. a Rub stélky *klikonošky pupenečnaté* (*Gyrophora pustulata*); b poduštička zvětšená w pohledu na hořejšek.
- 1561. a Kus stélky neaurodné *šulkatce obecného* (*Sticta scrobiculata*) s kupkami kretečkowými β; b kausek stélky zvětšený s kupkami kretečkowými β.
- 1562. a Stélka aurodná *šulkatce plicního* (*Sticta pulmonacea*); b úkrojek stélkowý zvětšený s kupkami kretečkowými.
- 1563. a " neaurodná *terčowky puchýřikaté* (*Parmelia physodes*); b úkrojek zvětšený w pohledu na rub; c téhož líc.
- 1564. " aurodná *terčowky sádrové* (*Parmelia gypsacea*).
- 1565. a " " *sálecky armenské* (*Lecidea armenica*); b kausek zvětšený.
- 1566. a " " *sálecky mapowé* (*Lecidea atrovirens*), s počátkoma nowých stélek β; kausek stélky zvětšený.
- 1567. a " " *terčowky řadné* (*Parmelia alpospila*); b kausek zvětšený; c pabulka plodonosná zvětšená.
- 1568. " " *terčowky čockonosné* (*Parmelia lentigera*).
- 1569. a " " *holotice hraudkatého* (*Biotora globulosa*); b kausek zvětšený; c jiný ještě zvětšenější.

- Wýk. 1570. *a* Stélka aurodná *terčovky jedomé* (*Parmelia esculenta*); *b* stélka neaurodná; *c* poslední prostředkem rozříznutá a zvěšená; *d* tři zvěšené plody.
- 1571. Kausek stélky aurodné *klikonošky válcovité* (*Gyrophora cylindrica*) po kraji tříšňatě, zvěšený.
- 1572. *a* Stélka aurodná *terčovky brvité* (*Parmelia ciliaris*); kausek má rozvířný plod *a* a hlavičky *β, β*.
- 1573. Kausek stélky aurodné *puklárky islandské* (*Cetraria islandica*); *b* úkroj zvěšený.
- 1573\*. *a* Kus stélky *hasonatky bradavčinnaté* (*Peltigera aphthosa*): *α* bedelky, *β* plešky, *γ* přičepky; *b* kausek stélky zvěšený s bedelkami; *c* přičepky zvěšený.
- 1574. *a* Stélka *matohubky růšové* (*Baeomyces roseus*) s nožicemi plodnosnými; *b* plod a nožice kolmo rozštípnuté a zvěšené.
- 1575. *a* Kausek stélky *provasovky obecné* (*Usnea barbata*) se třemi hlavičkami; *b* kausek zvěšený; *c* kausek hladkého dílu, s něhož kůra dílem slaupnutá, aby bylo viděti vnitřek pevný lanovitý; *d* kausek kolmo rozštípnutý, zvěšený.
- 1576. Stélka s nožicemi *dutohlavky vysáblé* (*Cladonia macilenta*).
- 1577. " *dutohlavky třepenaté* (*Cladonia fimbriata*).
- 1578. *a* " *dutohlavky korálkové* (*Cladonia cornucopioides*): *a* číše aurodná, *b* neaurodná a prorostající; *c* výběžky stélkové.
- 1579. " *dutohlavky pohráté* (*Cladonia pyxidata*).
- 1580. " *dutohlavky rozštěbené* (*Cladonia endiviaefolia*).
- 1581. " *dutohlavky šupinaté* (*Cladonia squamosa*).
- 1582. *a* " *dutohlavky třepenaté* (wýk. 1577); *b* číše s kratšími výběžky; *c* číše jednoho odrodka zavřená kolem; *d* nožice téhož odrodka, z jejíhož středu vyrůstá jiná číše.
- 1583. *a* " *dutohlavky autlé* (*Cladonia gracilis*).
- 1584. *a* Nožice *dutohlavky sobí* (*Cladonia rangiferina*) jalová; *b* větew zvěšená.
- 1585. Stélka *šulkatce vřaubečkatého* (*Sticta orenulata*) kolmo rozříznutá a zvěšená: *a* hoření vrstva korová; *b* vrstva dřevová se vtrousenými křečkovými; *c* vrstva korová spodní, z nížto vyniká přičepky.
- 1586. " *roščovky kalichaté* (*Ramalina calycaris*) kolmo proříznutá silně zvěšená: *a* vrstva korová; *b* vrstva dřevová; *c* vrstva křečková; *d* kupka; *e* křečkovky dílem nahlaouené v kupky.
- 1587. " Stélka *huspenika šejdrovitého* (*Colema oblique peltatum*) kolmo rozříznutá, silně zvěšená: *a* hoření vrstva korová; *b* vrstva dřevová, ani od vrstwy korové hoření (*a*) ani od dolní (*c*) ostře obmezená; *c* vrstva korová spodní, z níž vynikají přičepky *d*.
- 1588. *a* Zpodina kausku stélky *šulkatce lesního* (*Sticta sylvatica*) s hlubinkami; *b* částka zvěšená.
- 1589. *b* Stélka a plešky *terčovky mechové* (*Parmelia muscorum*) s kauskem země, zvěšená; *c* plod s lupinkou, kolmo rozříznutý a silně zvěšený: *α* vrstva vřekonosná, která lehátkem oddělena jest od vrstwy křečkové *γ*, *β* vrstva korní lehátka stélkového, *δ* oděw plewovitý plešku, *e* vrstva korová stélky, *ζ* vrstva křečková, *η* vrstva dřevová, jejíž sklipky krátké trubkovité.
- 1590. *a* Kausek stélky aurodné *hasonatky pytlíkaté* (*Peltigera saecata*): *αα* mladší plody s památkou závojíčka; *b* stélka a plod kolmo rozříznutý, silně zvěšený: *α* vrstva vřekonosná, *β* vrstva korová stélky, která táhne se pod vrstwu vřekonosnou a leží na vrstvě křečkové *γ* we stélce, w plodu ale pod ní tlustě a nepostředně leží na vrstvě dřevové *δ*; *c* vřeco o čtyřech dwařadých výtrusech, silně zvěšené.
- 1591. Plešek přemladý *šulkatce rysovátého* (*Sticta aurata*) kolmo rozříznutý. Lehátko stélkové jest ještě zavřeno a přikryvá plodnici w kulíčku schaulenau, která na jěwo přichází a rozkládá se, když lehátko jest se roztrhlo.
- 1592. " též rostliny rozvířný, prostředkem kolmo rozří-

nutý, aby bylo viděti plodnici *a* a lehátko stélkové *b*.

- Wýk. 1593. *a* Kausek stélky aurodné *čárničky psané* (*Graphis scripta*); *b* částka plodu s obrábau nepravau; *c* dva plody větewnaté od jiného též rostliny odrodka.
- 1594. *a* Plod mladší, *b* starší *klikonošky huňaté* (*Gyrophora vellea*).
- 1595. *a* Stélka aurodná *čísne trámové* (*Calycium tigillare*); *b* průřez kolmo jdaucí bradawice aurodné: *α* plodnice rozsypající se na výtrusy černawé s podloženým dnem bílým, *β* chráníč stélkový, neprodlažený w nožici, *γ* vrstva křečková zelená, pod tenkau korní vrstwu s položená, *δ* vrstva dřevová žlutá; *c* několik sklipků se vrstwy křečkové silně zvěšených; *d* několik výtrusůw složouých, obsahujících dva nebo čtyry sklipky a ležících mezi sklipky nitovitými.
- 1596. *a* Kausek aurodné stélky *wnitřoplodky červené* (*Ba-docarpum miniatum*), na jejímž průřezu viděti zapuštěné plody; *b* takovýtéž průřez s plodem zvěšený.

## OBRAZ XXV.

Wýk. 1597—1604. *LIŠEJNÍKY* (pokračování).

- Wýk. 1597. *a* Kausek stélky *trojblance okatého* (*Tripetelium madreporiforme*) s chráníči stélkovými (bradawicemi) bezkorými, otwřenými, na jejichž průřezu jest viděti zapuštěné plody; *b* průřez kolmo jdaucí: *α* chráníč stélkový čili bradawice, *β* chráníč vlastní dokonaly, *γ* plodnice jádrowitá čili jádro *δ* stélka, *e* kůra, na níž lišejník sedí,
- 1598. *a* Stélka aurodná *skvěkalky obříznuté* (*Limboria circumscissa*): *α* rostlina mladší se zavřenými plody, *β* starší, jejížto plody tlustou vrstwu stélkowau popnuté hvězdotivě skvěkají se, co ostatní docela otwřená a jakoby obříznuté jsau obraubeny chráníčem vlastním, jichž dva ještě zbytek jádra we spůsobě vrstwy černé obsahují, třetí ale prázdny; *b* plod mladý kolmo proříznutý se chráníčem vlastním nedokonalým, t. j. zpodinu jádra nepřikrywajícím.
- 1599. Plod *bradawice pokoškové* (*Verrucaria epidermidis*) prostředkem kolmo rozříznutý, aby bylo viděti nedokonalý chráníč vlastní.
- 1600. *a* Kausek stélky s plodoma *šulečky utkwělé* (*Lecidea premaria*); *b* plod kolmo rozříznutý s malíčkem stélky: *α* plodnice, *β* lehátko vlastní, *γ* chráníč vlastní, *δ* vrstva stélky korová, *e* vrstva její křečková, *ζ* vrstva dřevová.
- 1601. *a* Několik plodůw *prodítky obecné* (*Pertusaria communis*); *b* jeden jich kolmo proříznutý a zvěšený, aby bylo viděti nahé jádro (plodnici jádrowitau); *c* vřeco výtrusové.
- 1602. Vřeco se dwanácti výtrusy od *trojblance okatého* (wýk. 1597).
- 1603. Částka plodu *terčovky bradavčinnaté* (*Parmelia verrucosa*) kolmo rozříznutého a zvěšeného: *α* vrstva vřekonosná tlustá, složena z autlych sklipků nitovitých a vřecek výtrusových obdálně mezi ně rozpostavených.
- 1604. *a* Dwě vřeca zvěšená rozdílného stáří od *terčovky brvité* (*Parmelia ciliaris*), jichž každé má osm výtrusůw; *b* jeden výtrus zvěšenější.
- Wýk. 1605—1627. *RASOWITE*.
- Wýk. 1605. Kausek stélky *ruduchy krvawé* (*Delessertia sanguinea*) s lupeny výtrusnatými požeberními a dílem i krajními (viz wýk. 1610).
- 1606. *Dutaušek strunovitý* (*Scytosiphon Filum*), odrodek hrůlatý.
- 1607. Stélka *puchrátky šabincovité* (*Sphaerococcus confervoides*).
- 1608. Hořejšek stélky *koráliny obecné* (*Corallina officinalis*), dwakrát zvěšený.

- Wýk. 1609. *a* Stélka *chrustický hřebatý* (*Chondria clavellosa*); *b* větvička výtrusatá zvěšená.
- 1610. *a* " *ruduchy krvavé* (*Delassertia sanguinea*): *a* lupeny výtrusaté; *β* lupeny mladistvé ze žíly vyrůstající; *b* lupen výtrusatý zvěšený.
- 1611. Lupeny a bubliny čili měchýře *hrosnowice kadeřavé* (*Sargassum crispum*).
- 1612. *a* Kus plodonosný stélky *hrosnowice obecné* (*Sargassum vulgare*): *a* bubliny, *β* jalky; *b* kausek listu stélkového zvěšený.
- 1613. *Chaluka uzlatá* (*Fucus nodosus*) s bublinami a plody.
- 1614. Stélka *chaluky bublinaté* (*Fucus vesiculosus*) s bublinami (*a*) a plody (*b*).
- 1615. " *aurodná chaluky pítalé* (*Fucus serratus*) o půlku zmenšená.
- 1616. *a* Kus stélky *mezišilky ozdobné* (*Claudea elegans*); *b* částka zvěšená; *c* zvěšenější; *d* výtrusnice mnohem zvěšenější.
- 1617. Kausek větve aurodné *chuchwakly pérovité* (*Ptilota plumosa*) s výtrusnicemi okrowkatými (velmi zvěšený).
- 1618. *a* " stélky aurodné *chaluky šlábkaté* (*Fucus canaliculatus*); *b* průřez jalky zvěšené, v níž dvě výtrusnice; *c* jalka rozříznutá a silně zvěšená; *a* vrstva vnějšná (korová), *β* vrstva vnitřní řídká (dřeňová), *γ* výtrusnice vlastně, na jejíž stěně sedí wačky.
- 1619. *a* Bublina *páterkovec trojhraného* (*Cystoseira triquetra*); *b* jedna bublina přerizovaná zvěšená.
- 1620. " *hrosnowice čihovité* (*Sargassum turbinatum*) s chrániči na stopkách stojícími.
- 1621. Wacek obklopený sklípky nitovitými *chaluky šlábkaté* (*Fucus canaliculatus*) silně zvěšený.
- 1622. Kausek stélky aurodné *máchalický obecné* (*Dictyocopa pavonia*); viz wýk. 1624 a 1630.
- 1623. Stélka *wnitrodutá blabunovicé* (*Encocellium bulbosum*).
- 1624. *a* Kausek stélky zvěšenější *máchalický obecné* (wýk. 1622, 1630) s klubečky výtrusovými; *b* jedno takové klubečko zvěšenější; *c* dva wacky s jednoho klubečka mnohem zvěšenější.
- 1625. Stélka *čepelaty ledovité* (*Laminaria reniformis*), o půlku zmenšená.
- 1626. " *wějadličky obecné* (*Halimeda Opuntia*).
- 1627. *a* " nitovitá *mnohostrubky wrcholní* (*Polysiphonia fastigiata*); *b* větew s výtrusy sapuštěnými; *c* větew s výtrusnicemi (*b* a *c* zvěšenými).

## OBRAZ XXIV.

## ŘASOWITÉ (pokračování).

- Wýk. 1628. Stélka *čepelaty cukraté* (*Laminaria saccharina*).
- 1629. " *porostu cepného* (*Ulva rigida*) o  $\frac{1}{2}$  zmenšená.
- 1630. " *máchalický obecné* (*Dictyocopa pavonia*) bez plodu.
- 1631. " *wějadčky obecné* (*Codium flabelliforme*).
- 1632. " *porostu kyčkového* (*Ulva intestinalis*).
- 1633. *a* Kausek mladé stélky *porostu zemního* (*Ulva terrestris*) silně zvěšený; *b* jiný kausek, na němž polčka výtrusová jsou vykreslena.
- 1634. Kus stélky *páterkovec luskatého* (*Cystoseira siliquosa*): *a* bublina hružlatá; *b* též po dél rozříznutá; *c* jiná bublina; *d, d* chrániče.
- 1635. *a* Stélka nitovitá *posypanky sochaté* (*Vaucheria dichotoma*); *b* kausek zvěšený a plody.
- 1636. Větvička *bale proswitavého* (*Ceramium diaphanum*) s plodem okrowkatým.
- 1637. Stélka nitovitá též rostliny se sapuštěnými chrániči, zvěšená; *b, c* dva chrániči pro sebe, ještě zvěšenější.
- 1638. " *bale brvitého* (*Ceramium ciliatum*) zvěšená.
- 1639. *a* " *wakušky smatené* (*Valonia intricata*); *b* wacek zvěšený.

- Wýk. 1640. *a* Stélka *pukostěti obecné* (*Bulbochaete setigera*); *b* jedna ní s wačkoma  $\alpha, \alpha$ , zvěšená.
- 1641. *a* " *wnitrosedky říčné* (*Lemania fluviatilis*); *b* kausek s vycházejícími řetízky výtrusovými, zvěšený; *c* řetízek výtrusový o sobě zvěšenější.
- 1642. *a* " *posbádky nepřetržené* (*Bangia Laminariae*) zvěšená; *b* kausek niti zvěšenější.
- 1643. " *šabince slomeného* (*Conferva fracta*).
- 1644. *a* " *šabihosemene obecného* (*Batrachospermum moniliforme*), dwakrát zvěšená; *b* větvičky kausek zvěšenější.
- 1645. Nít stélky *kalodlaku skalního* (*Calotrix scopulosum*).
- 1646. " " *jármatky kolenaté* (*Zygnema genuflexa*).
- 1647. " " *jármatky hvězdáté* (*Zygnema stellinum*).
- 1648. " " *jármatky křišťaté* (*Zygnema cruciatum*).
- 1649. " " *jármatky šušněné* (*Zygnema oondensatum*).
- 1650. " " *jármatky hřebenaté* (*Zygnema pectinatum*).
- 1651. Kausek niti stélkové *jármatky dvoapruhé* (*Zygnema decimum*).
- 1652. " " " *jármatky lesklé* (*Zygnema nitidum*).
- 1653. Niti stélkové chomáčené, w trs nahromaděné *šabince slupeného* (*Conferva congregata*) nezvěšené.
- 1654. *a* Stélka *brwonosky šterbákovité* (*Chaetophora endiviaefolia*) nezvěšená; *b* ní její zvěšená.
- 1655. *a* " z niti w síť spojených *tenatěnky sumkowité* (*Hydrodictyon utriculatum*) nezvěšená; *b* oko její zvěšené; *c* tři články s mladými rostlinami u wnitř, zvěšenější.
- 1656. Droby *mrwatušky kávovité* (*Frustulia coffeaeformis*).
- 1657. " " *brichaté* (*Frustulia ventricosa*).
- 1658. " " *wikaté* (*Frustulia operculata*).
- 1659. " " *přívěskaté* (*Frustulia appendiculata*).
- 1660. " *šaurácky čárkaté* (*Isthmia obliquata*).
- 1661. " *rozsiwky pásaté* (*Diatoma fasciatum*).
- 1662. " " *okenaté* (*Diatoma fenestratum*).
- 1663. " *šaurácky peniszkové* (*Melosira nummuloides*) w ní spojené.
- 1664. " *wějirichy čiré* (*Exillaria crystallina*).
- 1665. Stélka kauskatá *nehtulky poloeliptické* (*Gomphonema semiellipticum*).
- 1666. " " *saukrušky dvojnásobné* (*Pediastrum duplex*) s droby w dwau řadách ležícími a poodlehlými.
- 1667. " " *saukrušky jednoduché* (*Pediastrum simplex*).
- 1668. " " *řadowatky wětšité* (*Scenedesmus grandis*).
- 1669. " " *práporušky krátkostopečné* (*Achnanthes brevipes*).
- 1670. " " *roschoditky okrouhlé* (*Meridion circulare*).
- 1671. " " *řadowatky ostré* (*Scenedesmus acutus*).
- 1672. *a* " *huspěninatá wytáhlíčky* (*Rivularia*) nezvěšená; *b* průřez kolmojdaucí zvěšený; *c* částka jeho zvěšenější, aby niti do huspěnininy položené bylo widěti.
- 1673. Droby *mrwatušky autličké* (*Frustulia subtilis*).
- 1674. " " *prosráčné* (*Frustulia pellucida*).
- 1675. " " *šidlovité* (*Frustulia subulata*).
- 1676. " " *šutoselené* (*Frustulia olivacea*).

## OBRAZ XXVII.

- Wýk. 1677—1706. ŘASOWITÉ (pokračování).
- Wýk. 1676<sup>†</sup>. *a* Stélka *huspěninowatá mrwatušky šutoselené* (*Frustulia olivacea*); *b* několik drobtůw wyuštěných.

†) K číslu toho wýkresu služi přidati znamení \*.



- Wýk. 1677. *a* Stélka *nostoku slivcovitého* (*Nostoc pruniforme*) nezvětšená; *b* několik nití do huspěnin vložných.
- 1678. *a* „ *jalenitky skalní* (*Palmella rupestris*) nezvětšená; *b* několik zrn z huspěnin vynatých.
- 1679. Zpodek čísovitý *chaluchy řemenovité* (*Fucus loreus*) ještě zavřený.
- 1680. *Wodobřích smrtý* (*Hydrogastrum granulatum*) u velikosti přirozené, prsti zbavený.
- 1681 (hořejší) tři takové též rostliny skvěkalé; (dolejší) několik wodobříchů pohromadě toliko hlavičkou z prsti čnělicích v přirozené velikosti.
- 1682. *a* Konec větve *baděhy jezerní* (*Spongilla lacustris*) nezvětšený; *b* též zvětšený.
- 1683. Příčný průřez lodyhy *lesuchy smatené* (*Caulerpa Webbiana*).
- 1684. „ „ „ *chaluchy uslaté* (*Fucus nodosus*).
- 1685. *a* „ „ *chrániče páterkowce luskatého* (*Cystoseira siliquosa*) zvětšený; *b* výtrusy se sklípky nitovitými, silněji zvětšené.
- 1686. Wětew s chráničem *luskauné náhnědé* (*Rhodomela subfusca*).
- 1687. *a* *Wacky kykatušky homolaté* (*Dasya Spinella*) ve způsob chrániče spojené; *b* několik těch wackův silněji zvětšených; *c* výtrusy z nich vynaté mnohem zvětšenější.
- 1688. Chrániče *kykatušky homolaté* (*Dasya Spinella*); *b* výtrusy.
- 1689. *a* „ *puchratky nachové* (*Sphaerococcus purpureus*) zavřené; *b* otevřené, vypaštější výtrusy.
- 1690. Wětew výtrusnatá *luskauné náhnědé* (*Rhodomela subfusca*); w. wýk. 1686.
- 1691. *a* Chrániče *puchratky kadeřavé* (*Sphaerococcus crispus*) s částkou stélky nezvětšené; *b* příčný průřez chrániče.
- 1692. *Wacek posypanky vejaté* (*Vaucheria ovata*).
- 1693. „ „ *pobřežní* (*Vaucheria litorea*).
- 1694. „ *kalosení měnawé* (*Callothamnion versicolor*).
- 1695. „ *posypanky mnohorohé* (*Vaucheria multicornis*).
- 1696. „ „ *zemní* (*Vaucheria terrestris*).
- 1697. *Kausek stélky čepelatky cukraté* (*Laminaria saccharina*) se skvrnami plodovými.
- 1698. Výtrusy se sklípky nitovitými *chaluchy bublinaté* (*Fucus vesiculosus*).
- 1699. *a* Výtrus *chaluchy bospuchýrné* (*Fucus ceranoides*); též rozmáčkáný, obsah vypaštější.
- 1700. *a* Výtrusnice *bale červeného* (*Ceramium rubrum*); *b* jeden výtrus silně zvětšený.
- 1701. *Kausek stélky plodonosné kystice aulé* (*Sporochnus rhizodes*).
- 1702. *a* Sklípky nitovité s menšími výtrusy z výtrusnice *chaluchy pilované* (*Fucus serratus*); *b, c* dva takové sklípky silněji zvětšené; *d* výtrusy mnohem zvětšenější.
- 1703. *a* *Kausek stélky ruduchy ličivé* (*Delessertia Plocamium*) s pokrajními výtrusnicemi; *b* výtrusy zvětšené.
- 1704. Wětew výtrusnatá *chrustichy slanícovité* (*Chondria kaliformis*).
- 1705. Chrániče *ruduchy ličivé* (*Delessertia Plocamium*).
- 1706. *a* *Kausek stélky puchratky zapuštěné* (*Sphaerococcus Bangii*) se zapuštěnými kulíčkami výtrusovými; *b* taková kulíčka vynatá a zvětšená.
- Wýk. 1707—1731. HAUBY.
- (Wýkresy, jejichž velikost není obzvláště udána, jsou zmenšeny).
- Wýk. 1707. *a* Trs *čírůvky safahawé* (*Russula galerioulata*, *Agaricus galerioulatus Scop.*); *b* klobauk se třením kolmo rozříznutým.
- 1708. *Katmanka hlísnatá* (*Amanita phalloides*): *a* třeně, *b* klobauk, *c* plachetka, *d* obojek; *b* klobauk a hořejšek třeně kolmo rozříznutý; *a* rauskonos, *b* řasy čili čepce.
- 1709. *Klobauk lošáka jelenice* (*Hydnum imbricatum*) kolmo rozříznutý, aby viděti bylo bodlí.
- 1710. *Táž hauba celá.*

- Wýk. 1711. *Klobauk a třeně čírůvky černonachové* (*Russula atrotomentosa*, *Agaricus atrotomentosus Batsch*).
- 1712. *a* *Čírůvka okrauklonhá* (*Russula stylobates*, *Agaricus stylobates Pers.*); *b* noha jeho třeně zvětšená.
- 1713. *Choroš kosinoha* (*Polyporus Pes caprae*); *a* po dél rozříznutý; *a* rauskonos, *b* rausko.
- 1714. *Čírůvka plátkovitá* (*Russula petaloides*, *Agaricus petaloides b* *spathulatus Fries*).
- 1715. *Plodnice čírůvky přiložené* (*Russula applicata*, *Agaricus applicatus Batsch*) nezvětšená.
- 1716. *a* *Choroš třeaňový* (*Polyporus Cerasi*) nezvětšený; *b* kolmo profíznutý.
- 1717. *Čírůvka lšicovitá* (*Russula chochleata*, *Agaricus cochleatus Fries*).
- 1718. *Klobauk a třeně hříbu obecného* (*Boletus edulis*) kolmo rozříznutý; *a* čechel; *b* rauskonos; *c* rausko.
- 1719. *Čírůvka ploskonhá* (*Russula platypus*, *Agaricus platypus N. ab Es.*) zvětšená.
- 1720. „ *puškovitá* (*Russula pyxidata*, *Agaricus pyxidatus Bull.*).
- 1721. *a* „ *jeleni* (*Russula cervina*, *Agaricus cervinus Hoffm.*); *b* klobauk kolmo rozříznutý.
- 1722. *Katmanka wyneslá* (*Amanita ampla Pers.*).
- 1723. *Lopatice šlutawá* (*Spathularia flavida*).
- 1724. *a* *Lošák zelený* (*Hydnum viride*) nezvětšený; *b* kausek s bodlinami zvětšený.
- 1725. *Čírůvka plišňovitá*, (*Russula Mucor*, *Agaricus Mucor Batsch*) rozdílného stáří.
- 1726. *Lošák chomáčitý* (*Hydnum fasciculare*) nezvětšený.
- 1727. *Choroš blejnitý* (*Polyporus micans*).
- 1728. „ *hřebenatý* (*Polyporus cristatus*) i s klobaukem a třením).
- 1729. *Chřapáč infula* (*Helvella infulla*) s klobaukem a třením.
- 1730. *a* *Choroš nálewka* (*Polyporus Rostkowi*); *b* kolmo jdaucí průřez (nezvětšený).
- 1731. *a* *Smrě otcawená* (*Morchella patula*); *b* kolmo rozříznutá.

## OBRAZ XXVIII.

- Wýk. 1732—1735. 1736—1746. 1754—1765. 1771—1782. †)
- HAUBY (pokračování).
- Wýk. 1732. *a* *Smrě pospolitá* (*Morchella esculenta*); *b* kolmo rozříznutá.
- 1733. *a* *Bedla hnojnická* (*Agaricus coprinoides Corda*); *b* klobauk kolmo prozříznutý.
- 1734. *Stroček rahovitý* (*Cantharellus cornucopioides*) nezvětšený.
- 1735. „ *kejovitý* (*Cantharellus olavatus*) nezvětšený.
- Wýk. 1736. BRICHATKA.
- Wýk. 1736. *Jelenka obecná* (*Phallus impudicus*), mladá, okrowkau docela zavřená.
- Wýk. 1747—1748. HAUBY.
- Wýk. 1737. *Jedna řasa hnojníka trpytíwého* (*Coprinus micaceus*) na přío rozříznutá, silně zvětšená: *a* autek; *b, b* rausko, složené z sklípků náhodných a wrček, která na konci swém nesau výtrusy otwřeně; *a, c, c* tilka wrčokowita, *d, d* (silně zvětšená).
- 1738. *Tři řasy též hauby, které na dwa lupeny se rozdělují; po obau stranách widěti výtrusy a tilka wrčokowitá.*
- 1739. *a* *Kausek rauska též hauby zvětšený; a, a* tilka wrčokowitá, *b* *Kausek téhož rauska, na něm widěti otwřeně výtrusy (silněji zvětšený).*
- 1740. *Kukmák škornitý* (*Volvaria ocreata*, *Agaricus ocreatus Holmsk.*)
- 1741. *Pesník pramenitý* (*Thelephora radiata*).
- 1742. „ *dlanitý* (*Thelephora palmata*).
- 1743. *a* *Kustřebka černolistá* (*Peziza melastoma*); *b* plodnice kolmo rozříznutá.

†) Wýkresy, jejichž míra není udána, jsou zmenšeny.

- Wýk. 1744. *Kustřebka winková* (*Peziza diadema*).
- 1745. *Katmanka císařská* (*Amanita caesarea*) mladě: *b* plachetka; *b* prsten.
- 1746. *a* *Kus autkovky francouzské* (*Trametes gallica*) w pohledu na zpodinu; *b* též hřuba kolmo rozříznutá.
- Wýk. 1747—1753. BRICHATKY.
- Wýk. 1747. *Jelenka obecná* (*Phallus impudicus*) dospělá (wýk. 1748) dole rovnovážně rozříznutá, aby bylo viděti dvojnásobnou okrowku *a, b*.
- 1748. *Táž* břichatka dospělá celá: *a* okrowka roztrhlá; *b* podhaubi kořenovitě.
- 1749. *Jelenka hladká* (*Phallus caninus*) mladá, jak právě se tlačí s okrowky.
- 1750. *Táž* břichatka dospělá.
- 1751. Plodnice a třen *jelenky dvojnásobné* (*Phallus duplicatus*): *a* okrowka; *b* prsten.
- 1752. *Jelenka kořistá* (*Phallus indusiatus*) s síťowitau oponkau.
- 1753. " *svonatá* (*Phallus campanulatus*).
- Wýk. 1754—1765. HAUBY (pokračování).
- Wýk. 1754. *Jasaurek chlupatý* (*Geoglossum hirsutum*) mladší.
- 1755. *a* *Hřib náplisťnatý* (*Botetus subtomentosus*); *b* polovička klobauku rozříznutá, aby viděti bylo *a* rauško, *β* rauškoně.
- 1756. *a* *Zástrělka plachtitá* (*Ditola volvata*) zvěščená mladší; *b* starší; *c* kolmo rozříznutá.
- 1757. *Kyjanka slaučkovitá* (*Clavaria pistillaris*) zmenšená.
- 1758. *Jasaurek chlupatý* (*Geoglossum hirsutum*) dospělý.
- 1759. *Kyjanka parohatá* (*Clavaria corniculata*).
- 1760. *a* *Wilhotobol rudowýtrusný* (*Ascobolus porphyrosporus*) zvěščený; *b* wrěcko wýtrusní silně zvěščené.
- 1761. *Rosolowka šlutawá* (*Tremella lutescens*).
- 1762. *Kustřebka bublotowitá* (*Peziza theleboloides*).
- 1763. " *řepka* (*Peziza Rapulum*).
- 1764. *a* *Jasaurek lysý* (*Geoglossum glabrum*); *b* a *c* příčný průřez paličky.
- 1765. *Wilhotobol lysý* (*Ascobolus glaber*).
- Wýk. 1766—1768. BRICHATKY (pokračování).
- Wýk. 1766. *Kořenomor šafránový* (*Rhizoctonia Crocorum*).
- 1767. *Tuhoráz semenko* (*Sclerotium semen*).
- 1768. Plodnice s vláknatým podhaubím *tuhoráze kořenatého* (*Sclerotium radiatum*).
- Wýk. 1769—1782. HAUBY (pokračování).
- Wýk. 1769. Plodnice *hwosdinky homolowité* (*Acrospermum pyramidatum*): *a* dvě w půdě připewněné; *b* jedna wytržená, aby se widělo podhaubi kořenovitě.
- 1770. *a* " " *smacknuté* (*Acrospermum compressum*); *b* zvěščená; *c* s rauškem zdokonalělým.
- 1771. *a* " " *a* třen *plástice malé* (*Favolus pusillus*) w pohledu na rub; *b* zvěščená.
- 1772. " " *trubčky bělostné* (*Solenia candida*).
- 1773. " " *a* třen *stročka traubowitého* (*Cantharellus tubaeformis*) w pohledu z dola.
- 1774. " " s hořejškem třeně *čirůwky šlutowelené* (*Russula psittacina*, *Agaricus psittacinus Schaeff.*) w pohledu na zpedek; *b* klobauk a hořejšek třeně kolmo rozříznutý; *c* plán zpodku klobaukowého, aby widěti bylo trojmocné rozdělení řas.
- 1775. *a* Klobauk i se třeněm *masojeda obecného* (*Fistulina buglossoides*); *b* několik trubiček rauškowých w pohledu na stranu; *c* též trubky z mládí, *d* w dospělosti.
- 1776. *a* Plodnice *šestihranáka frnochatého* (*Hexagona Wrightii*) w pohledu na rub; *b* průřez klobauku kolmo jdaucí.
- 1777. Klobauk *kreskatky hnědé* (*Cyclomyces fuscus*) w pohledu na zpodinu.
- 1778. " s hořejškem třeně *čirůwky panenské* (*Russula virginea*, *Agaricus virgineus Pers.*) w pohledu na zpedek; *b* tentýž kolmo rozříznutý; *c* plán zpodku klobaukowého, aby rozdělení řas dvojmocné widěti bylo.
- 1779. " *a* hořejšek třeně *čirůwky dlanhoné* (*Russula longipes*, *Agaricus longipes Bull.*) kolmo rozříznutý.

- Wýk. 1780. Plodnice *choroše síťowaného* (*Polyporus reticulatus*) zvěščená.
- 1781. " *choroše černawého* (*Polyporus nigricans*) kolmo rozříznutá.
- 1782. " *rowetky tisawé* (*Nyctalis canaliculata Fries*) kolmo rozříznutá, zvěščená.

## OBRAZ XXIX.

- Wýk. 1783—1800. HAUBY (pokračování).
- Wýk. 1783. Plodnice a třen *lošáka wětawnatého* (*Hydnum coraloides*).
- 1784. *a* " " *lošáka bílého* (*Hydnum repandum*); *b* kus klobauku rozšípnutého s bodlinami zvěščený.
- 1785. *a* *řasa bedly podštalové* (*Agaricus Candolleanus*) kolmo rozříznutá a zvěščená: *a* rauškoně; *b* autek; *c* rauško; *d* wrěcka wýtrusowá; *a\** wrěcko wně wýtrusonosné se čtyrmi wýtrusy, obklíčené sklípky wedlejšími; *b* takowátěž wrěcka se čtyrmi wýtrusy w pohledu a hora; *c* jeden wýtrus (wěcko silněji zvěščené).
- 1786. Průřez kolmojdaucí řasy *hnojníka kýtowitého* (*Coprinus petasiformis*) silněji zvěščený: *a* autek; *b* rauško; *c, c\** wrěcka wýtrusowá; *d, d* tílka wrěkowitá.
- 1787. Wrěcko wýtrusowé *čirůwky čerwené* (*Russula rubra*, *Agaricus ruber Dec.*) s několika sklípky autkowými.
- 1788. " wýtrusowé *olšowky pospolité* (*Schizophyllum commune*), silně zvěščené.
- 1789. " se šesti wýtrusy *stročka líšky* (*Cantharellus cibarius*), silně zvěščené.
- 1790. *a* Kausek s průřezu příčného trubky *hřibu rudotřeného* (*Boletus erythropus*) se wrěcky a tílky wrěkowitými; *b* dva wýtrusy silněji zvěščené.
- 1791. Průřez příčný trubky *hřibu obecného* (*Boletus edulis*) se wrěcky wýtrusowými a sklípky šidlowitými mezi nimi rozstawenými.
- 1792. Kausek s rauška *chrápáče podobného* (*Helvella Klotzschiana*) silně zvěščený; *a, a* wrěcka wýtrusowá; *b, b* sklípky wedlejší; *c* wýtrus silněji zvěščený.
- 1793. *a* Wrěcka wýtrusowá *spodočmýrky klawené* (*Rhizina laevigata*); *b* wýtrusy silněji zvěščené.
- 1794. Plodnice *trubátky hlinošluté* (*Solenia ochracea*).
- 1795. " *kukmáka kosmatého* (*Volvaria virgata*, *Agaricus volvaceus*), nejmladší s podhaubím (*a*) autlaunce vláknatým, na tříšle.
- 1796. *a* *Táž* starší; *b* plodnice, jejíž záwoj se trhá; *c* jiná, ježto tak daleko wrostla, takže klobauk a třen se widí w roztrženině záwojové.
- 1797. *Katmanka muchomorka* (*Amanita muscaria*); *a* záwoj dole pozůstalý (plachetka); *b* prsten ještě zpedek klobaukowý zastírající.
- 1798. *a* Plodnice *klawka obecného* (*Suillus luteus*, *Boletus luteus Lin.*) mladá s přílehlajícím záwojem: *δ* starší se záwojem (*α*) a s podhaubím (*β*) těstowitým asi sraženému bílku podobným; *c* též wyrostlá, na jejížto třeni záwoj zůstawił obojek.
- 1799. " *bedly krawové* (*Agaricus sanguineus*) s oponkau.
- 1800. " *katmanky muchomorhy* (*Amanita muscaria*) mladá.
- Wýk. 1801. wiz BRICHATKY (pokračování).
- Wýk. 1801. *a* Plodnice a třen *podlaka jelenkowitého* (*Battarea phalloides*): *α* okrowka wněšná, *β* okrowka wnitřní; *b* klobauk kolmo rozříznutý.
- Wýk. 1802—1808, 1810. HAUBY (pokračování).
- Wýk. 1802. Plodnice *bedly kostrbaté* (*Agaricus squarrosus*).
- 1803. " *a* hořejšek třeně *bedly lepnaté* (*Agaricus viscosus*), mladší.
- 1804. Kličení wýtrusu *kyjanky kadeřawaunké* (*Clavaria crispula*) w prwni době: *a* wýtrus neproměněný; *b* wy-

- paštější z jednoho konce nebo z obouhro niti; *c* s ní z výtrusu vzrostlá.
- Wyk. 1805. Niti klíci též rostliny, jak začínají dělati podhaubi.
- 1806. Podhaubi též rostliny dokonalejší (nežli vyk. 1807), protože z jeho prostředku již vzrostají plodnice ve způsobu dvou bradavic.
- 1807. " též rostliny mladší nežli předešlé (vyk. 1806), protože nemá prwopocátku plodnice.
- 1808. " s patrnou plodnicí též rostliny.
- 1810. *a* " velké apuhovitě *choroše slepka* (*Polyporus tuberaster*); *b* díl podobný mexikluči v semí wáznauoi, z něhož vycházejí wětwe *c, c* a jiná dokonalejší *d* a jiné dospělé *e* se třením a kloboukem opatřené.
- Wyk. 1809. 1811—1824. **TWRDOHAUBY.**
- Wyk. 1809. *a* Podvršek *rášowky saustředni* (*Sphaeria concentrica*) rozdílného stáří.
- 1811. *a* " *rášowky bulowité* (*Sphaeria bulbosa*); *b* kejkli plodnosný proriznutý a swětšený.
- 1812. *a* " *rášowky čerowené* (*Sphaeria militaria*) na papě motýli; *b* kejkli swětšený; *c* kolmo rozřiznutý, aby rozpození plodů se widělo.
- 1813. *a* " *rášowky poduškowité* (*Sphaeria succenturiata*); *b* kolmo rozřiznutý a swětšený; *a* kúra slaupnatelná, *β* wnitřní neslaupnutelná; *c* okrowka; *d* též kolmo rozřiznutá, aby bylo widěti u wnitř balatičku.
- 1814. " *rášowky hadičejazyku* (*Sphaeria ophioglossoides*) i s podhaubím kořenowitým.
- 1815. *a* " *rášowky nilowité* (*Sphaeria filiformis*) na upadlém listu; *b* též s koncez jedno- duchým neurodným swětšený; *c* aurodný díl kejkli silněji swětšený.
- 1816. " *rášowky saustředni* (wyk. 1809) dospělé: *a* kolmo rozřiznutý, aby bylo widěti podstatu wnitřní se sklípkůw w pásy rozpoložonych sleženau a položení plodů w obwodě; *b* okrowky, jichž dvě jsau kolmo rozřiznuty a prázdny, třetí ale celá vypaušeti wýtrusy, balatičku dělají, we způsobě niti; *c* (omylem *a*) látka wýtrusowá swětšená; *d* (omylem *b*) několik wýtrusůw swětšenejších.
- 1817. *a* " *rášowky roháté* (*Sphaeria ceratosperma*) *b* jeden swětšený; *c* kolmo rozřiznutý a silně swětšený, aby bylo widěti okrowky.
- 1818. *a* " *rášowky bublinaté* (*Sphaeria bullata*) na wětwičce wyhybnalé; *b* kolmo proriznutý a swětšený.
- 1819. *a* " *rášowky široké* (*Sphaeria lata*); *b* kausek se třemi plody kolmo rozřiznutý a swětšený.
- 1820. *a* " *rášowky plawivé* (*Sphaeria serpens*); *b* kausek, na němž přední plody kolmo rozřiznuty a swětšeny.
- 1821. Okrowka *slisosemenky walcowité* (*Sphaerocoma cylindricum*) s vycházející kuličkau balatičky.
- 1822. *a* Podvršek *rášowky wstěpené* (*Sphaeria insitiva*); *b* kausek, jehož plodnice kolmo rozřiznuté, swětšený.
- 1823. *a* *Sporostolka javorowá* (*Rhizisma acerinum*) na listu jaworowém; *b* kausek okrowky, s níž hoření wrstwa dílem sůata, aby bylo widěti balatičku mnohopauzdrau.
- 1824. *a* Podvršek *rášowky šerowé* (*Sphaeria Pini*); *b* kolmo rozřiznutý a swětšený.

## OBRAZ XXX.

- Wyk. 1825—1836. **TWRDOHAUBY** (pokračowání).
- Wyk. 1825. Okrowka *slisosemenky homolowité* (*Sphaerocoma conicum*) s vycházející kuličkau.
- 1826. Okrowky *rášowky brwité* (*Sphaeria Pesizae*) w rozdílném stáří; *a* mladá; *b* starší otwřená; *c* nejstarší.

- Wyk. 1827. *a* Podvršek *swilosemenky čerowené* (*Cytispora rubescens*); *b* jedna plodnice kolmo rozřiznutá a swětšená; *a* sklípky kružné, *β* prostřední okrowka, *γ* okrowka společná, *δ* pokračowání podvrška, přikrývající plodnici.
- 1828. Okrowky *rášowky pohuselné* (*Sphaeria mobilis*).
- 1829. Okrowka *slisosemenky uřaté* (*Sphaerocoma truncatum*).
- 1830. *a* " *ocownika wěncowého* (*Phacidium coronatum*) otwírající se; *b* jiná docela otwřená; *c* částka balatičky, složená ze wrček wýtrusowých a sklípků nilowitých.
- 1831. " *rášowky welowité* (*Sphaeria macrostoma*).
- 1832. *a* Okrowky *rášowky sklímené* (*Sphaeria convergens*), dílem přikrytá podvrškem; *b* podvrška zproštěné.
- 1833. *a* " *šterbnatky pišmenowité* (*Hysterium graphicum*); *b* průřez kolmojdauoi, aby widělo se wrček wýtrusowých a sklípků nilowitých.
- 1834. *a* Plod *swilosemenky mcrusalkowé* (*Cytispora carposperma*) kolmo rozřiznutý, swětšený; *a* sklípky plodové okolo okrowky prostřední rozpoložené, *β* podvršek a pokračowání kůry matičné plod přikrývající; *b* příčný průřez, aby bylo widěti sklípky kružné a okrowku prostřední.
- 1835. Okrowky *rášowky rozšterbité* (*Sphaeria rimosa*).
- 1836. " *rášowky čerowelené* (*Sphaeria atrovirens*) zapuštěné do listů jemelowitých.
- 1837. *a* Podvršek a okrowky *rášowky oplešné* (*Sphaeria aquila*) nezswětšený; *b* částka swětšená.
- 1838. Okrowky *obaušowce papradowého* (*Leptostroma filicinum*), w pravo ještě zawřené, w lewo otwřená.
- Wyk. 1839—1874<sup>a</sup>. **BŘIČHATKY** (pokračowání).
- Wyk. 1839. *a* Plodnice a tření *pýchawky dlabané* (*Lycoperdon caelatum*); *b* rozskwěklá a wyprázděná; přirozené velikosti.
- 1840. " " *pýchawky pytlité* (*Lycoperdon saccatum*) zsmuščená.
- 1841. *a* " *měcháka sadnutého* (*Polysaccum Pysocarpium*) již na čechale rozskwěklá; *b* kus kolmojdauoiho průřezu též plodnice; oboje trochu zsmuščená.
- 1842. *a* " se třením a podhaubím *pestřecé* (*Scloderma*) na čechale skwěkající; *a, β* mladé plodnice, z podhaubi wzrostající; *b* hoření čtvrtina plodnicowá w kolmojdauoiho průřezu; *c* částka kosmatička s wýtrusy.
- 1843. *a* " " *měcháka tlustonohého* (*Polysaccum crassipes*); *b* též kolmo rozřiznutá (obě w polowičné velikosti); *c* třetísek; *d* též otwřený; *e* kosmatičko s wýtrusy (poslední tři wykresy swětšené).
- 1844. *a* " " *palechycowowité* (*Tulostoma mammosum*) nezswětšená; *b* kolmojdauoi průřez dolního dílu plodnice, aby se widěla austrojnost a přirostlé kosmatičko s wýtrusy.
- 1845. *a* " " odrodu předešlé rostliny w přirozené velikosti.
- 1846. *a* " na třeních *kaziroku obecného* (*Onygena equina*) rozdílného stáří a přirozené velikosti; *b* jedna jich swětšená; *c* kolmo proriznutá; *d* wýtrusy swětšenejší.
- 1847. *a* " se tření *rozřizitky čerowohé* (*Didymium nigripes*); *b* swětšená; *c* takowátěz skwěklá.
- 1848. *Hlenotrus zapuštěný* (*Myrothecium inundatum*) na wyhynalé bedle (*Agaricus*) w přirozené velikosti.
- 1849. Plodnice též rostliny swětšená; *a* mladá neotwřená; *b* starší otwírající se; *c* dopola otwřená; *d, e* docela otwřená; *f* kolmo proriznutá s wýtrusy.

- Wyk. 1850. a Plodnice *bezručce slaukowského* (*Polyangium vitellinum*) s prohlázejícími troji terišky zvěšená; b jeden teríšek rozláčený s výtrusy.
- 1851. a " *pěnítky bílé* (*Spumaria alba*) w přirozené velikosti; b též skvěklá, okazující terišky we způsobě řasnatých blan a vytrusující výtrusy (maličko zvěšená); c též terišky silněji zvěšené; d jeden jich přeříznutý; e výtrusy zvěšenější.
- 1852. a " *proměnika mnohopramenného* (*Geaster hygrometricus*) mladý w přirozené velikosti; b též starší, jehož terích již se otvírá; c tentýž s teríchem docela otevřeným a roztrženým: a terích mnohochlopný, b teríšek okvěkající na čehalce; d kosmatičko s výtrusy; e výtrusy silněji zvěšené.
- 1853. " *mladá mřesovky červené* (*Clathrus cancellatus*) málo zmenšená; a, a terích dílem stržený; b teríšek složený z pružin sílovitě spojených; c částky vytrusnaté; d podhaubi kořenovitá.
- 1854. " *trojlaukatky červené* (*Laternea columnata*) w polovicích velikosti; a terích; b teríšek ze čtyř slaupů složený.
- 1855. " *trojlaukatky trojnaté* (*Laternea triscapa*) trochu zmenšená; a terích; b teríšek, složený ze tří slaupů; c podhaubi kořenovitá.
- 1856. " *mřesovky červené* (*Clathrus cancellatus*) dospělá (w. vyk. 1853), když výtrusy skoro všecky vypustila (trochu zmenšená); a terích na laloky roztrhalý; b teríšek mřesovitý; c kapající brylky vytrusové; d částka podhaubi kořenovitá.
- 1857. a " *šepatky šlutavé* (*Mitrimycoetes lutescens*) s podhaubím třenovitým u velikosti přirozené; a plodnice označená s otvorem skoro hvězdicovitým, b plodnice ještě šepičkou přikrytá; c kolmo rozříznutá plodnice, aby bylo viděti teríšek s brylou vytrusovou; e kosmatičko skrovné s výtrusy.
- 1858. a " *kulometa kováčkovitého* (*Spaerobolus stellatus*), jichž dvě vyvrhují wrěcko, w přirozené velikosti; b jedna plodnice otevřená, wrěcko nevytvarováno, jako ostatní vykresy zvěšená; c též kolmo rozříznutá, aby bylo viděti dwažádobnou okrowku a wrěcko vytrusové; d plodnice, jejížto teríšek násilně se ochlipiv vymrštil wrěcko; e teríšek ochlipnutý; f wrěcko kulovité.
- 1859. a Podhaubi a plodnice *bublometa hnojního* (*Thelebolus stereoreus*) w přirozené velikosti; b plodnice s teríchem dopola zavřeným.
- 1860. a Plodnice též rostliny kolmo rozříznuté (zvěšená); b vyvržené wrěcko; c terích, z něho wrěcko vypadlo.
- 1861. a Podhaubi a plodnice *bublometa zemního* (*Thelebolus terrestris*) w přirozené velikosti; b kausok s plodnicemi rozdílného stáří, na nichž ještě malé wrěcko sedí; c dvě plodnice, které již wrěcko vypustily a w ústí zbytky roztrhaného teríška okazují.
- 1862. a Plodnice s podhaubím bulwovitým, mrcasy vypaštějícím *hniadivý čárkovaný* (*Nidularia striata*) nahore zavřená.
- 1863. a " *hniadivý hrnečkovitý* (*Nidularia crucibulum*) nezvěšená, jichž jedna (a) ještě brániel zavřená, kteráž na druhé pozdvižena, se třetel ale otevírá; b dvě výtrusnice zvěšené; c výtrusy zvěšenější.
- 1864. a " *řezavčanky pomerančové* (*Cribraria aurantia*) zvěšená; b takováť, jejíž okrowka nahore svěřala a kosmatičko se okázalo.
- 1865. a " *dvajhlavky šupinkaté* (*Diderma lepidotum*) rozprašující se, zvěšená; b takováť kolmo rozříznutá zvěšenější s roztrhlau okrowkou, se slaupkem a výtrusy; c výtrusy na kosmatičku.

- Wyk. 1866. a Dvě plodnice *wysalítky plešové* (*Aroyria incarnata*) zvěšené; b jejíž okrowka až na spodek zmizela a po sobě zůstawiła kosmatičko; c apodek okrowkový mlákovitý; d výtrusy.
- 1867. a Plodnice *pasderku hnědého* (*Stemonitis fusca*) zvěšená s okrowkou se trhálo; b takováť zblawená okrowky a výtrusů, takže toliko slaupek na třeni pozůstal.
- 1868. a " *čeratyk bělohavé* (*Craterium leucocephalum*) wíkem ještě zavřená; b takováť, jejíž wíko začíná mizeti; obě zvěšené.
- 1869. " *dvajhlavky šlutavé* (*Didymum xanthopus*) kolmo rozříznuté a zvěšené, aby bylo viděti hláwku a výtrusy s kosmatičkem.
- 1870. " *pasderku hnědého* (*Stemonitis fusca*) na podhaubi bílčowitém, nezvěšená.
- 1871. a, b " *čeratyk naškaté* (*Craterium pedunculatum*) bez wíka; c wíko upadlé; zvěšené.
- 1872. a " *sawpručky pupkaté* (*Dietydium umbilicatum*) zvěšená; b kosmatičko, když auctléká okrowka zmizela; c částička kosmatička s výtrusem zvěšenější.
- 1873. a " *wělichomléka nástromního* (*Lycogala epidendrum*) nezvěšená; b kausok okrowky s přirostlým kosmatičkem a výtrusy.
- 1874. a " *laugče wrnatého* (*Elaphomyces granulatus*) s pozůstatkem podhaubi, nezvěšená; b kolmo rozříznutá; c výtrusy na kosmatičku.
- 1874\*. Okrowka *rozvojnutyk žluté* (*Uirrhulus flavus*) se slaupkem spruhovitě svinatým a výtrusy se wysypujícími; zvěšená. †)

## OBRAZ XXXI.

- Wyk. 1875—1885. 1899. **BŘIČATKY** (pokračování).
- Wyk. 1875. A Plodnice *homolky jídelní* (*Tuber cibarium*) nezvěšený, od něhož kus uříznut, aby se wnitřek widěl. B Kausok wnitřku silně zvěšený; a, a wrěcko, ze dwaú blan wněžné a wnitřní (b) složená, výtrusy naplněná, jichž d pro sobe zvěšenější.
- 1876. a " *hlíwky zelenavé* (*Rhizopogon virens*), nezvěšená; b zkrojek, aby wnitřek se widěl a okrowka.
- 1877. a " *ofrnosky karolínské* (*Hyperrhiza carolinensis*) nezvěšená; b kolmo rozříznutá.
- 1878. a " *pestréce dlakaté* (*Scleroderma Geaster*) zmenšená.
- 1879. " *síťowatky meškové* (*Reticularia muscorum*) nezvěšené.
- 1880. a " *dvajhlavky lalokaté* (*Didymium lobatum*) trochu zvěšené.
- 1881. Kosmatičko *síťowatky meškové* (*Reticularia muscorum*) velmi zvěšené (vyk. 1879).
- 1882. a Plodnice *kwěšdometa bedlowatého* (*Asterophora agaricoides*) na klobanku čiráwky osmahlé (*Russula adusta*, *Agaricus adustus*) w rozdílném stáří, trochu zmenšená; b jedna nezmenšená; c výtrusy zvěšené.
- 1899. Plodnice zralá *padlí obecného* (*Erysiphe communis*) s vláknky pobočnými; a jiná rozmačknutá, s vycházejícími wrěckami, silněji zvěšená; b jedno wrěcko se čtyřmi výtrusy.
- 1884. Podhaubi aurodné *padlí krápkaté* (*Erysiphe guttata*) na listu bukowém, nezvěšené. Na lewé straně částka jeho s mladou plodnicí silně zvěšená; a místo, na němž kluky se křížující dělají uzel, z něhož pak drubý plod wniká.
- 1885. " *okružowité nadmutky sosnowé* (*Physarum*

†) Číslo 1874\* jest na obráze 30tém wnecháno. Výkres, jemuž přináležel, jest w kautě dolením prawém wedlé vykresu 1874.

- Pini), jehož žíly jsou spojeny rozšířením sliznatokošovitau.
- Wyk. 1890. a Kosmaticko a slaupek zvěšené *paederku rezawého* (*Stemonitis ferruginea*) odrodka netřeňatého; b plodnice třením podeprná; oboje zvěšené.
- Wyk. 1886—1889. 1891. **PLISNOWITĚ.**
- Wyk. 1886. a Kluky a výtrusy *červikatce tmavého* (*Helminthosporium obscurum*) nezvěšené; b kluk a c výtrus silně zvěšené.
- 1887. " " *červikatce šidlovitého* (*Helminthosporium subulatum*), zvěšené.
- 1888. " " *červikatce krátkochlupého* (*Helminth. microtrichum*), zvěšené.
- 1889. " " *červikatce válcovitého* (*Helminthospor. cylindricum*) zvěšené.
- 1890. a Klukové *svěnatky naturičné* (*Arthrinium caricicola*) na listu tuřice wresowišni (*Carex orietorum*) nezvěšené; b trs klukový s výtrusnicemi zvěšený; c kluky a výtrusy zvěšenější.
- 1891. a Aurodný kluk *plísňe modrohlawé* (*Mucor cyanoccephalus*) nezvěšený; b zvěšený; c výtrusy.
- 1892. Aurodné kluky *kropidláka štutého* (*Aspergillus flavus*) zvěšené.
- 1893. a " " *měchomřítě orošeného* (*Pilobolus crystallinus*), nezvěšené; b trs zvěšený; c kluky wodau orošený s puchýřem na konoji, b dva kluky nesoucí ještě výtrusnice; c výtrusnice.
- 1894. Kluky aurodné *rosuselce selného* (*Cladosporium herbarum*) zvěšené.
- 1895. " výtrusonosné *kropidláka nejwětšího* (*Aspergillus maximus*) zvěšené.
- 1896. " plodonosné *měchomřítě obecného* (*Pilobolus crystallinus*) nezvěšené; b kluk s výtrusnicí; c kluk, jehož výtrusnice byla swržená puchýřem s konce vyniklým; d výtrusnice, jako c zvěšená.
- 1897†) a " " *plísňe psi* (*Mucor canians*) zvěšené; b kluk s rozpuklou výtrusnicí.
- 1898. a " " *wědratky* (*Diamphora*); b zvěšené i s rozestlanými kluky; c výtrusy.
- 1899. a Kluk plodonosný *plísňe selenawé* (*Mucor virens*) nezvěšený; b zvěšený.
- 1900. " " *plísňe čerccowé* (*Mucor oocineus*) zvěšený.
- 1901. " " *plísňe fialowé* (*Mucor violaceus*) zvěšený.
- 1902. " " *plísňe rusé* (*Mucor flavus*) zvěšený.
- 1903. a Kluky plodonosné *klaubnatičky kyslowité* (*Monilia penicillata*) na stéble trawowóm, nezvěšené; b jeden jich zvěšený; c řada výtrusů zvěšenější.
- 1904. a " *chuchlatky husté* (*Sporotrichum densum*) na mechu rostoucí, nezvěšené; b částka trsu klukových i s výtrusnicemi zvěšená.
- 1905. a Aurodné kluky *klasatky šeslowité* (*Stachylidium Sceptum*) na samci jehnědč *kupresu obecného* (*Cupressus sempervirens*) nezvěšené; b jeden kluk s částkou podhaubi, zvěšený; c wětwička se složenými výtrusy, silně zvěšená; d výtrus složený silněji zvěšený; e výtrusy jednoduché nožičkaté.
- 1906. a Kluk plodonosný *plísňe osadobné* (*Mucor elegans*) zvěšený; b hoření dílu kluku s výtrusnicí.
- 1907. a Kluky *dwendelatky podzemni* (*Melidium subterraneum*) na kausku kořenowatky podzemni (*Rhizomorpha subterranea*) nezvěšené; b, b kluky aurodné zvěšené; c, c, c neaurodné kluky; d výtrusnice silně zvěšené; e výtrusy.
- 1908. a " položené a zpřimené *slizowlače selenawé* (*Gliotrichum virens*) trochu zvěšené; b dva chomáče klukové s výtrusy, silně zvěšené.

†) To číslo wynecháno. Náleží k výkresu mezi 1896ým a 1898ým postavenému.

- Wyk. 1909. Podhaubi a podwržek plodonosné *rosowlákněle kornatého* (*Penicillium crustatum*) zvěšené.
- 1910. a Podwržek plodonosný *rositřepitky rudopásé* (*Hypochnus rubrocinctus*) nezvěšený; b kausek kraje zvěšený; c kulička kluků plodonosných silněji zvěšená; d výtrusy.
- 1911. a Podwržek *poprašnice síové* (*Isaria glauca*) zvěšený; b hořejší díl jednoho zvěšenější.
- 1912. a " *rohuky obecné* (*Ceratium hydnoidea*) zvěšený; b odrodek, jehož podwržky spojeny jsou w třen; c kausek podwržku, jehož kluky we wodě rozsypají se w prach, w němž rozeznati možná wětší výtrusy, silněji zvěšený.
- 1913. a " *bláninky radohlawé* (*Stilbum erythrocephalum*) zvěšený; b starší; c aupný, silněji zvěšený.
- 1914. Kluky a výtrusy *wirusoniti sýrowé* (*Sporendonema casei*), zvěšené.
- 1914\*. a Podwržek *poprašnice mawčnaté* (*Isaria farinosa*) na mrtwé pupě motýli, nezvěšený; b kajik aurodný i s hořejší částkou třeně, zvěšený †).
- 1915. a " *lichotky plamenné* (*Anthina flammea*); b jiný méně rozdělený; c, c nejjednodušší; nezvěšené.
- 1916. Kluk aurodný *trapaunka přišiwého* (*Botrytis parasitica*) s prostopadným průřezem listu.
- 1917. a Kluky výtrusnaté *klesalky šedivé* (*Ascophora Mucedo*), zvěšené; b výtrusnice zplásklá kolmo rozříznutá, silně zvěšená.
- 1918. a " *wýtrusnaté kubatky dwoubarowé* (*Calyptosporium bicolor*) nezvěšené; b jeden jich s výtrusnicí rozpuklou, výtrusy obsahující; c jiný s výtrusnicí wyprázdňenou; d výtrusy, b—c zvěšené, d zvěšenější.
- 1919. " *wýtrusnaté podkorkowce přeslenatého* (*Acremonium verticillatum*), zvěšené.
- 1920. " a výtrusy *pohydance růsawého* (*Trichothecium roseum*), zvěšené.
- 1921. " a výtrusy *wřetenatky štuté* (*Fusisporium aurantiaecum*), nezvěšené; b kluky posypané praohem klíčným, zvěšené.
- 1922. a " aurodné *kropidláka síowého* (*Aspergillus glaucus*) na wyhynulé lodyze, nezvěšené; b jeden kluk s částkou podhaubi, silně zvěšený.
- 1923. Podhaubi (d, d, e) s kluky wýtrusnatými (a, b, c) *plísňe wřeběškaté* (*Mucor stolonifer*), silně zvěšené.
- 1924. Kluky a výtrusy *hnojice jeleni* (*Sepedonium cervinum*) zvěšené.
- 1925. " " *kasimawu obecného* (*Collarium nigrospermum*), zvěšené.
- 1926. " " *obilowatky šeré* (*Epochnium monilioides*), zvěšené.
- 1927. " *wýtrusnaté plísňe wřeběškaté* (*Mucor stolonifer*), zvěšené.

## OBRAZ XXXII.

- Wyk. 1928—1976. **PLISNOWITĚ** (pokračování).
- Wyk. 1928. a Celý trs *jihowitky obecné* (*Syzygites megalocarpus*) na klobauku *čirůnky pomarančowé* (*Russula aurantiaea*, *Agaricus aurantiaecus*) nezvěšený; b kluk mladší, plodů ještě nemající s částkou podhaubi, zvěšený; c wětwička sochatá aurodného kluku s wýtrusnicema mladýma strličným, jako ostatní wýkresy silněji zvěšený; d dvě wýtrusnice čochalkau spojené; e jiné dvě, které tam, kde se spojily, udělaly míček wýtrusowý; dvě staré wýtrusnice, jichž jedna od zralého míčku wýtrusowého již se oddělila.

†) Číslo 1914\* wynecháno; náleží k výkresu nad wýkresem 1914 umístěnému.

- Wýk. 1929. *a* Kluky aurodné *rosdušky bělostné* (*Ceratomyces candidus*), zvětsené; *b* výtrusnice, silněji zvětsená; *c* výtrusy zvětsenější.
- 1930. *a* Kluk aurodný *poločesky členatý* (*Hemicyphe stilboidea*), zvětsený; *b* výtrusnice se slaupkem zvětsenější; *c* výtrusy.
- 1931. *a* Konečné rozvětvení *kořenovatky podzemní* (*Rhizomorpha subterranea*), nezvětsené; *b* větvičky se třemi plody ( $\alpha$ ,  $\beta$  a  $\gamma$ ); *c* a *d* plody kolmo rozříznuté, zvětsené; *e* částka jádra výtrusnatého těch plodův, zvětsenější.
- 1932. *a* Kausek podhaubi též rostliny, na dél rozříznutý, málo zvětsený;  $\alpha, \alpha$  vrstva korová,  $\beta, \beta$  vrstva vnitřní, přídřevnatá,  $\gamma$  látka vláknitá nebo kaudelovitá, vnitřek podhaubový naplávající; *b* částka průřezu toho zvětsenější;  $\alpha, \beta, \gamma$  totéž znamenají jako na *a*.
- 1933. †) Klíčení výtrusu *plisně výběžkaté* (*Mucor stolonifer*), zvětseného (w. výk. 1923, 1927); *a* výtrus neproměněný; *b, c* výtrusy, jež na jednom nebo dvou místech vyhnaly křivé trubičky, které na *d* a *e* již se proměnily v niti podhaubové větvaté.
- 1934. *a* Podhaubi dvoje s prachem klíčným vláknitě snad od *klešatky šedivé* (*Ascophora Mucedo*) nezvětsené; *b* menší; *c* větší, zvětsené. To podhaubi bylo jmíno za dokonaleu rostlinu a jmenováno *Byssocladium fenestrale Link* nebo *Sporotrichum fenestrale Ditm.*
- 1935. Klíčení výtrusův *kasiplodu owočného* (*Oidium fructigenum*) silně zvětsených: *a* výtrus nezměněný; *b* výtrus klíče vypaští trubku z jednoho konce; *c* výtrusy vypustivší dvě trubky; *d, d* kluk mladý, jehož články uzráním oddělují se co výtrusy; *e* výtrusy pautějící se dvou konců trubky.
- Wýk. 1936—1976. **REZOWITĚ.**
- Wýk. 1936. *a* Podvržek výtrusnatý *pomický kloboukatý* (*Volutella volvata*), nezvětsený; *b—g* zvětsený; *b* podvržek s hora viděný; *c* od dole; *d* též kolmo rozříznutý, aby viděla se vrstva výtrusnatá závojem přikrytá; *e* podvržek, jehož závoj dílem se oddělil; *f* též, s něhož závoj zmizel, jehož vrstva výtrusnatá ještě zůstala; *g* podvržek nahý, výtrusy pustivší.
- 1937. *a* " výtrusnatý *pomický brvitý* (*Volutella ciliata*) nezvětsený; *b, c* dva podvržky s vrstvou výtrusnatou hromádkovitou; *c* podvržek prázdný.
- 1938. *a* " výtrusnatý *pomický bleďý* (*Volutella pallens*), málo zvětsený; *b* podvržek i s korau větwowau kolmo rozříznutý, zvětsenější; *c* částka podvržku hoření výtrusnatá kolmo rozříznutá, silněji zvětsená; *d* dva výtrusy, ještě více zvětsené.
- 1939. *a* " výtrusnatý *hlíčenky klukonohý* (*Tuberularia floccipes*) nezvětsený; *b* tři s kůry se provalující podvržky; *c* podvržek mladý kůry větwowé abavený s podhaubím tenkým plstovitým; *d* podvržky dva dospělé, jichž  $\alpha$  má tero vypuklý, druhý starší  $\beta$  vkleslý; *e* podvržek kolmo rozříznutý, jako *c* a *d* zvětsený.
- 1940. *a* " výtrusnatý *krytotrusky maďalové* (*Cryptosporium Aesculi*) nezvětsený; *b* dva jich zvětsené; *d* podvržek výtrusův zbařený.
- 1941. *c* " též rostliny kolmo rozříznutý a zvětsený, aby bylo viděti malý podvržek (wýk. 1940, *d*) s vrstvou výtrusnatou, silněji zvětsený; *e* výtrusy zvětsenější.
- 1942. *a* Hromádka výtrusová *duojakotrusu komolého* (*Didymosporium truncatum*); *b* kolmo rozříznutá s přetenkým podvržkem pod výtrusowau vrstvou skrytým, nezvětsená; *c* výtrusy; *d* podvržek kolmo rozříznutý velmi zvětsený.
- Wýk. 1943. Podvržek výtrusnatý *vršenohlava cihlového* (*Fusarium lateritium*) na zhybnulé větvičce, nezvětsený; *b* zvětsený; *c* podvržek s prachem klíčným ( $\alpha$ ) s oddělenými výtrusy, silněji zvětsený.
- 1944. Hromádka výtrusů *krytotrusky turicové* (*Cryptosporium Caricis*), nezvětsená; *b* hromádka zvětsená; *c* výtrusy zvětsenější.
- 1945. Výtrusnice *prášilky sloupovité* (*Aecidium columnare*) na listu jedle obecné, zvětsená.
- 1946. Hromádka výtrusnic *prášilky tlusté* (*Aecidium crassum*).
- 1947. *a* Výtrusnice *pachýlatky tolitové* (*Cronarium asclepiadearum*) málo zvětsené; *b* dvě výtrusnice zvětsenější.
- 1948. *a* " *prášilky klecovité* (*Aecidium cancellatum*) na listu hruškovém, nezvětsené; *b* několik jich s podvržkem nepravým, zvětsených.
- 1949. *a* " *prášilky borovicné* (*Aecidium Plni*) na větvičce sosny borovice; *b* též na listech téhož stromu, jako předešlé nezvětsené; *c* výtrusnice zvětsená; *d* rozpuklá; *e* kausek bílý skládající výtrusnici, silněji zvětsený; *f* výtrusy.
- 1950. " *prášilky prýscové* (*Aecidium Euphorbiae*), zvětsené.
- 1951. " *prášilky smrkové* (*Aecidium abietinum*) na listu jedle smrčky.
- 1952. *a* Podvržek výtrusnatý *hlíčenky broskvové* (*Tuberularia persicina*) příživný na *prášilce čarovnickové* (*Aecidium Circaeae*) na listu *čarovníka leského* (*Circosia lutetiana*), nezvětsená; *b* podvržek mladší; *c, d* dva starší vynikající z výtrusnice řečené *prášilky*, zvětsené; *e* podvržek silně zvětsený i s vrstvou výtrusowau kolmo rozříznutý; *f* podvržek taktéž rozšípený, slaběji zvětsený.
- 1953. *a* Hromádky výtrusů *řetěsítky tykadlovité* (*Torula antennata*) nezvětsené; *b* řady výtrusů, zvětsené; *c* jedna řada zvětsenější; *d* oddělený výtrus.
- 1954. Výtrusnice *prášilky dvouúvaré* (*Aecidium bifrons*) na rubu listovém *womeje obecného* (*Aconitum Napellus*), zvětsené. Pabulky u prostřed ležící otevřené náležejí jiné rostlině (*Aecidiolum exanthematicum Ung.*).
- 1955. " *wýtčky prášilkové* (*Aecidiolum exanthematicum*) vycházející z pichu pokožkového na listu *womeje obecného* (*Aconitum Napellus*), silně zvětsené; *a* výtrusnice otevřená a na ústy štětinovité rozdělená; *b* výtrusy.
- 1955\*. †) Výtrus *přehraditky stultlé* (*Phragmidium incrassatum*) s listu *růže bedrníkolisté* (*Rosa pimpinellifolia*), silně zvětsený.
- 1956. *b* Průřez prostopadný hromádky výtrusův *kejosemenky obraubené* (*Coryneum marginatum*), silně zvětsený; *c* výtrusy zvětsenější.
- 1957. *a* Podvržek výtrusatý *kejosemenky puklaté* (*Coryneum umbonatum*) kolmo rozříznutý, zvětsený; *b* kausek podvržku s výtrusy, zvětsenější; *c* výtrus, silněji zvětsený.
- 1958. Výtrusy *palcatky orané* (*Sporidesmium atrum*) silně zvětsené.
- 1959. *a* Dvě hromádky výtrusův *pastopné uhelné* (*Xenodochus carbonarius*), jichž větší příživná na sněti miniové listku *totenu lékařského* (*Sanguisorba officinalis*), málo zvětsené; *b* tři krátkonožkaté řady výtrusové zvětsenější.
- 1960. *a* Hromádky výtrusů *škrtičanek šiškové* (*Phragmotrichum Chaletii*) na šupině šišky smrkové, nezvětsené;

†) To číslo částku vynecháno. Naleží výkresům *a, b* znamenáným a položeným mezi výkresem 1938tým a 1939tým.

†) Výkres ten, jehož číslo částku vynecháno, stojí mezi výkresem 1955tým a 1956tým.

- š několik výtrusův s nožkami dole srostlými; c,d výtrusy zvětsnější.
- Wýk. 1961. a Hromádka výtrusův *roschoditky březové* (*Prosthenium betulinum*) kolmo rozříznutá, zvětsená; b výtrusy velmi silně zvětsené.
- 1962. a Plodnice *ocasitce jalowcového* (*Podisoma Juniperi communis*) na kůře *jalowce obecného*, nezvětsená; b výtrusy silně zvětsené.
- 1963. a " *obnaženky jalowcové* (*Gymnosporangium juniperinum*) na větvičce *jalowce obecného*, nezvětsená; b též v pohledu na zpodinu; c výtrusy s částkou rozříznutého podvršku nepravého, zvětsené.
- 1964. a Hromádky výtrusův *nifotrucky rysé* (*Naemaspora aurea*) co beztvaré rozviliny na kůře *břísy* (*Betula alba*) vyniklé, nezvětsené; b výtrusy silně zvětsené.
- 1965. a " " *nifotrucky šafranové* (*Naemaspora crocea*) co silně zkřívené rozviliny z kůry buku obecného vynikající, nezvětsené; b několik rozvilin zvětsených; c výtrusy a d prach klíčny silně zvětsené.
- 1966. Výtrusy *prachosemky hvězdovité* (*Stilbospora asterosperma*), silně zvětsené.
- 1967. a " *sněti obilné* (*Uredo segetum*) na klásku *ovsa obecného* (*Avena sativa*) nezvětsené; b též zvětsené.
- 1968. Výtrusnice *prašilkový dvoaudobý* (*Aecidium bifrons*) s částkami listovými obkličujícími, kolmo rozříznuté a silně zvětsené: a výtrusnice zavřená, nahore austrajnost sklípkatou okazující; b, b pokožka rubu listového již přetržená výtrusnicí; c sklípky mezilistové; d průchody mezisklípečné se zastavenými štávami, proti výtrusnici zponáhla hustnaucími a do nepravého podvršku prašílkového přecházejícími.
- 1968\*. †) a, a Výtrusy *sněti kručičkové* (*Uredo Pyrolae*) nezralé; b zralé, silně zvětsené.

†) Wýkres ten, jehož čísla na některých výřisech chybi, stojí mezi výkresem 1968tým a 1969tým.

- Wýk. 1968\*. †) Výtrusnice *rezu meduničkového* (*Puccinia Umariae*) silně zvětsené.
- 1969. Wywijení ke výtrusův *sněti bobové* (*Uredo Fabae*) silně zvětsených: a výtrusy nezralé na rozdílném stupni wywijelosti; b výtrusnice zralá; c podvršek nepravý ze štáv zhustlých udělaný; d, d mezilisti listu bobového.
- 1969\*. ††) Výtrusnice *rezu bradavičnatého* (*Puccinia verrucosa*) s částkou podvrška nepravého stuhnutím štáv pevnalého, silně zvětsené.
- 1970. Výtrusy *sněti fasolové* (*Uredo Phaseoli*) silně zvětsené.
- 1971. " *palcatky lodyhové* (*Sporidesmium caulicola*), silně zvětsené.
- 1972. Hromádky rostlin rezovitých a poblížké díly profříznuté větve *malinika obecného* (*Rubus Idaeus*), silně zvětsené: a, a výtrusy *přehraditky cibulaté* (*Phragmidium bulbosum*) mladé; b, b starší; c akoro již dospělé a dospělé; d výtrusy *sněti malinikové* (*Uredo Ruborum*) mladé; e starší; f podvršek nepravý obau těch rostlin; g pokožka větвовá; h sklípky korové.
- 1973. a, a Hromádky výtrusův *šeludovky senitrorodné* (*Protomyces endogenus*) v zastavených štávách průchodě mezisklípečných (průřezem předocených) kůry lodyhové *swisetu* (*Galium Molugo*) silně zvětsené; b pokožka lodyhová; c, c sklípky korové; d sklípky lýkové.
- 1974. Kolmojdanci průřez mladého klasu *kukurice obecné* (*Zea Mays*), aby widěti bylo rozvíjení se *sněti kukurice* (*Uredo Maydis*) v průchodech mezisklípečných se sraženiny slizové; a, a, a sklípková jádra.
- 1975. Hromádky výtrusové *sněti netřeskové* (*Uredo Sempervivi*) na listech *netřesku horního* (*Sempervivum montanum*), nezvětsené.
- 1976. Hromádka výtrusův též rostliny s wedlejší sklípkatinou listowau, kolmo profříznutá a silně zvětsená: a výtrusy, b pokožka listová, ještě přikrývající hromádku výtrusowau; c, c sklípky mezilistové; d štáva v průchodech mezisklípkových zastavená, proti bulce wice a wice tuhnaou a w výtrusy se ménlo.

†) Ten wýkres, u jehož čísla hwězdíčky částkou scházejí, stojí mezi wýkresem 1968tým a 1964tým.

††) Ten wýkres, u jehož čísla hwězdíčka částkou chybi, stojí w lowo nad wýkresem 1976.

## Přídawek

k wyswětlení wýkresu 1151 na obraze XVII. (w. stranu 14.)

B Kel w pohledu na stranu rozříznutý. C Týž w pohledu na přední stranu. D Týž w témž položení rozříznutý: a děloha; b pupeník; c dolení mrcas, nejwice rozwinutý; d, d mrcasy dwa poboční, jež z wonku we spůsobě malých pahrbčků (C, e, e) se wyskytují; e, e mrcasy jiné dwa ještě menší, jež wenu na kři ještě se newidí.

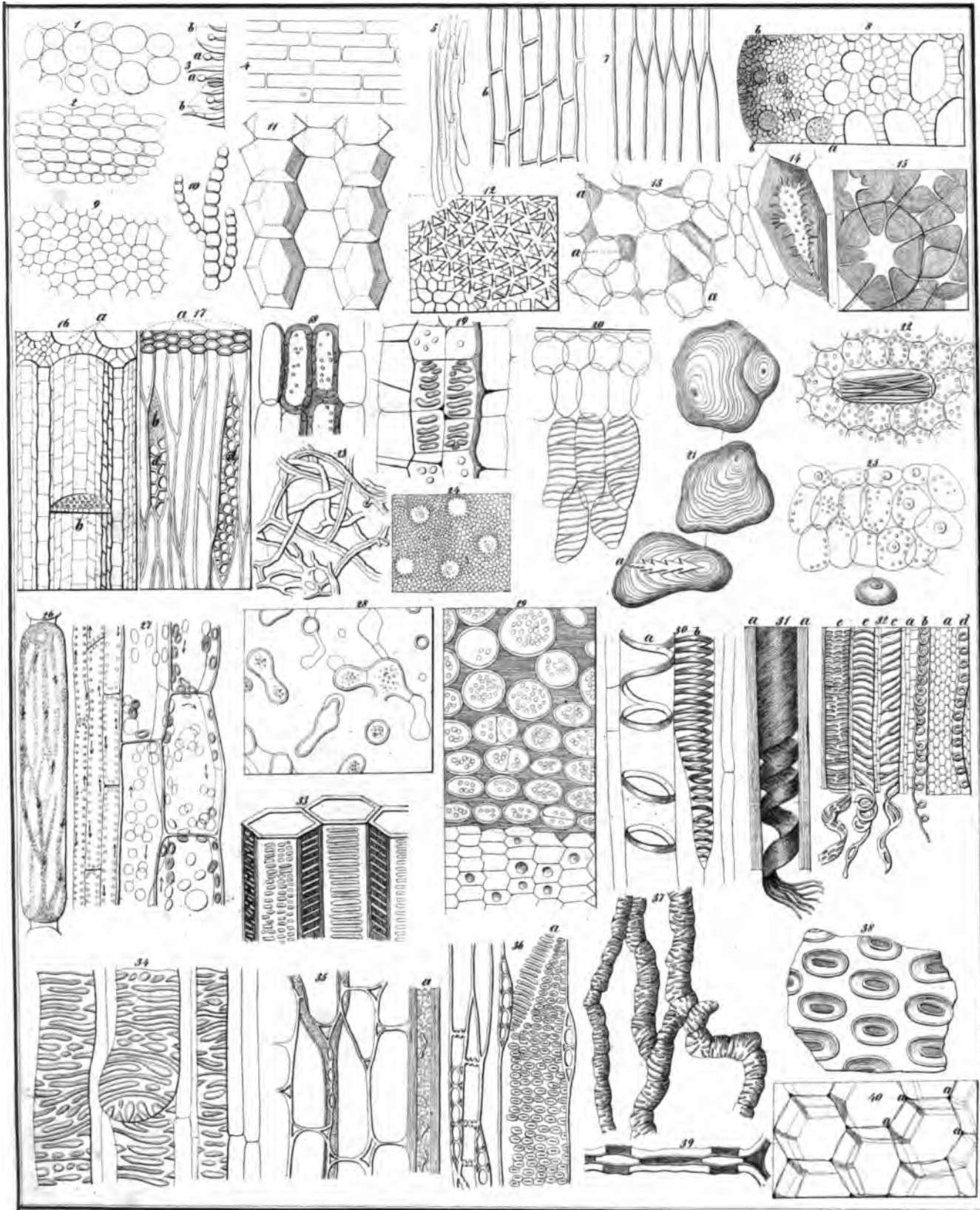



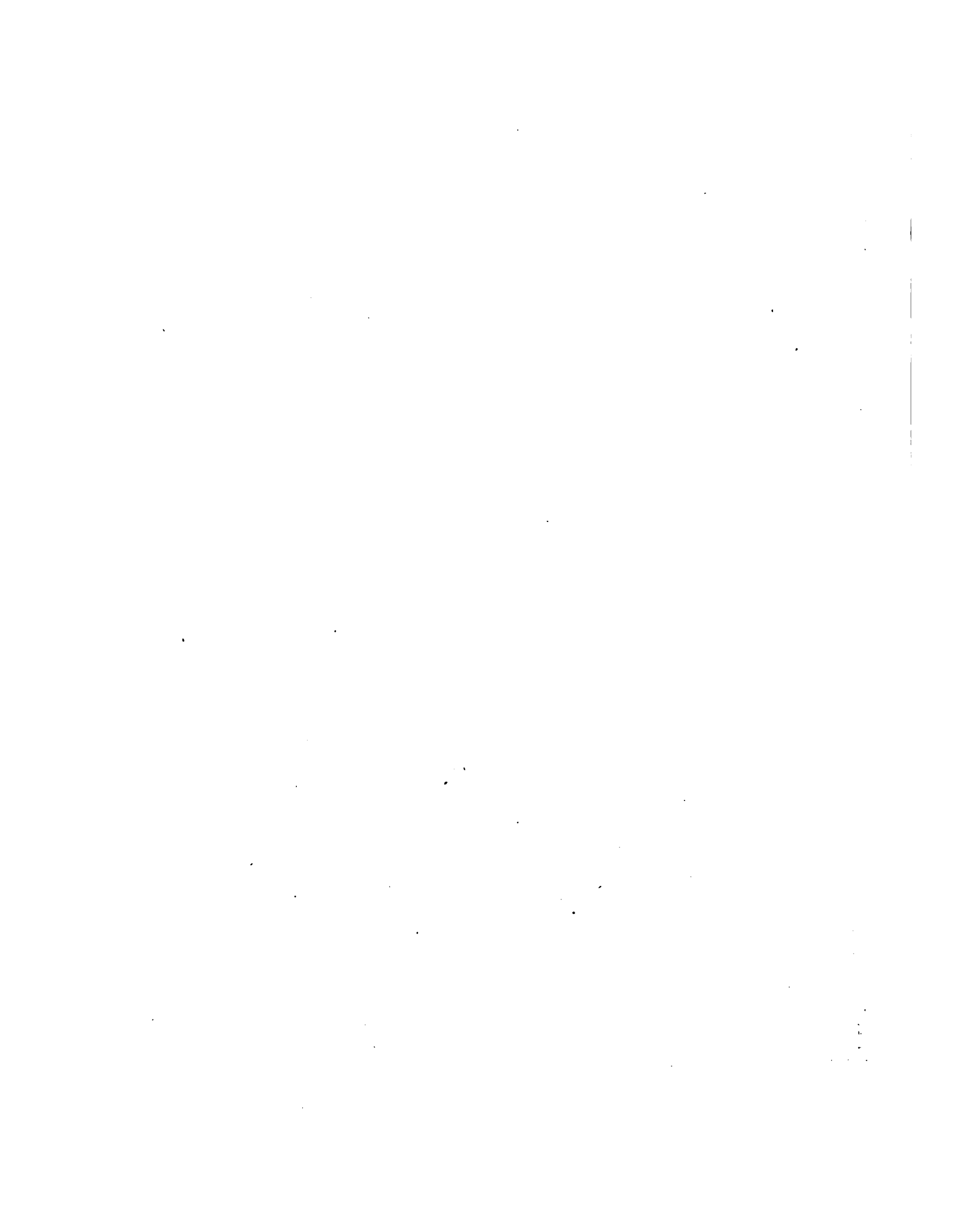

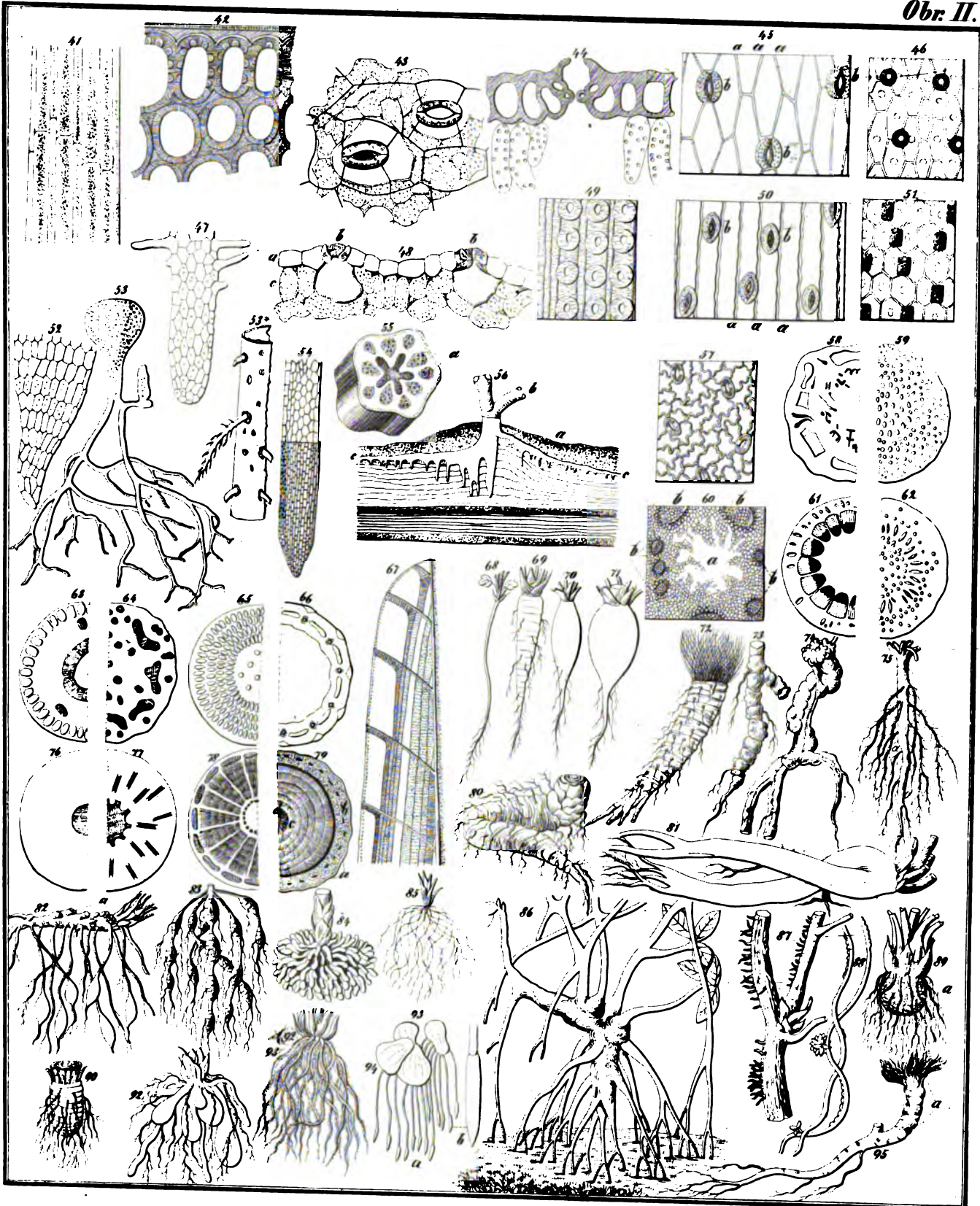

Prof. J. P. Boissier

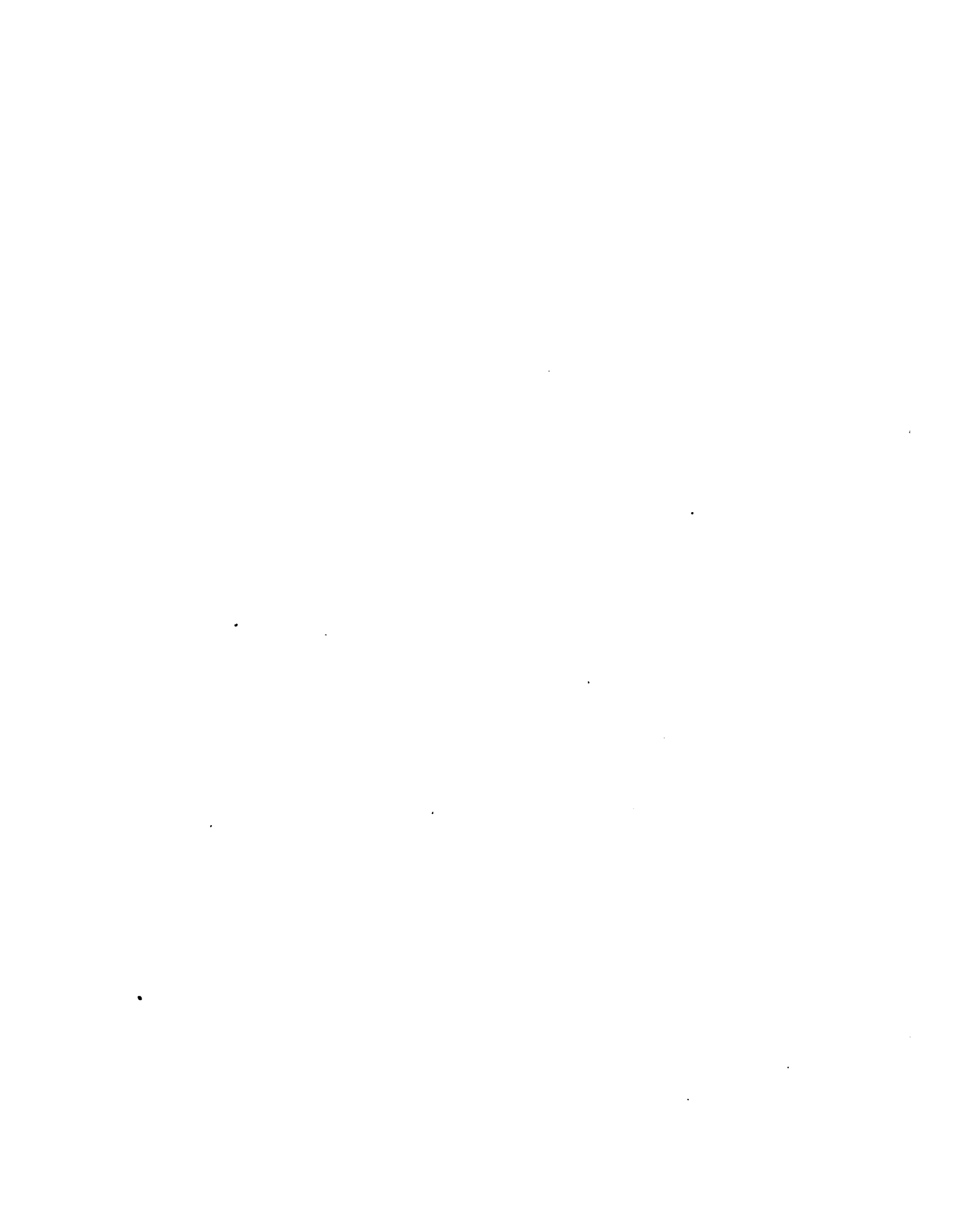





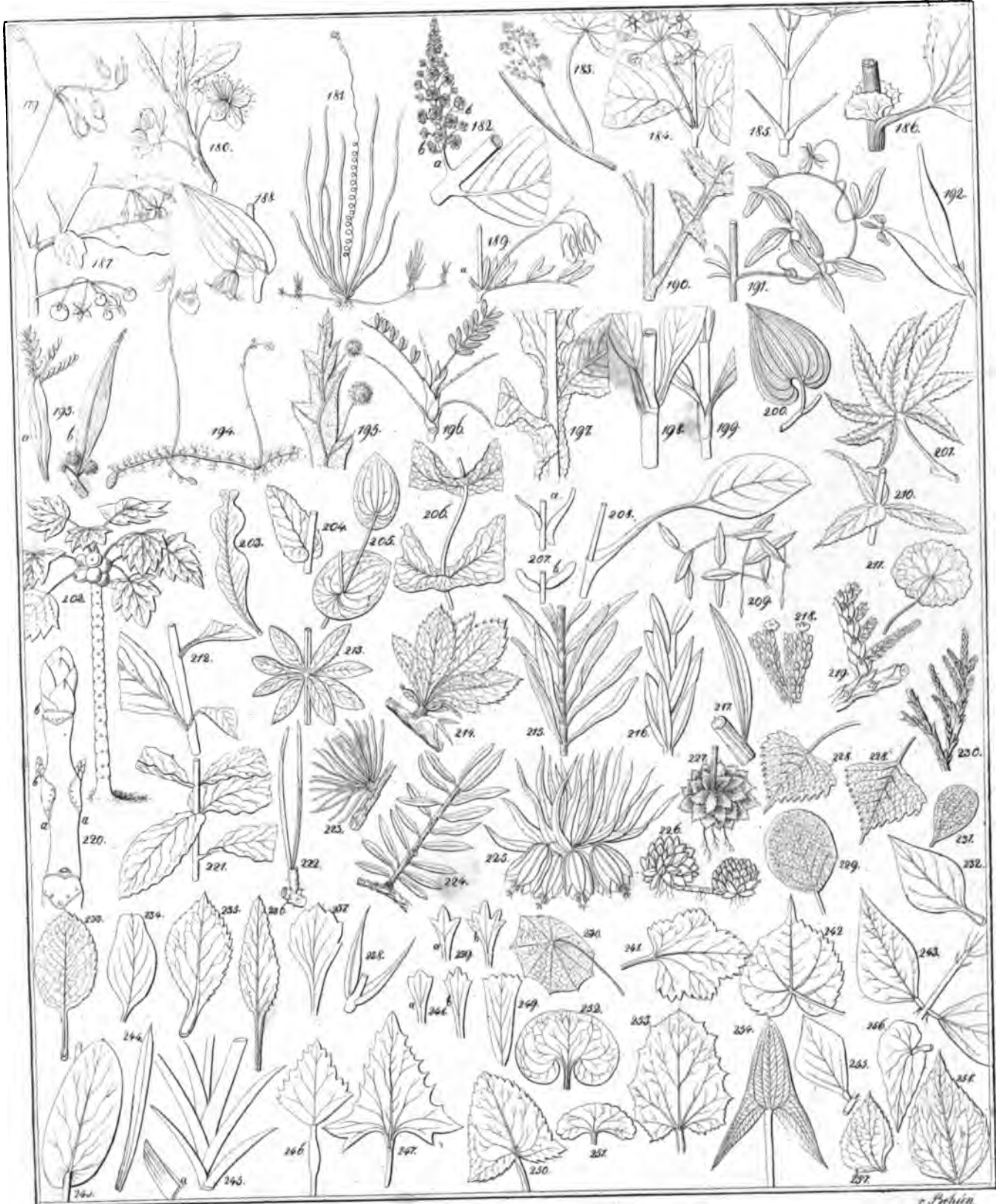

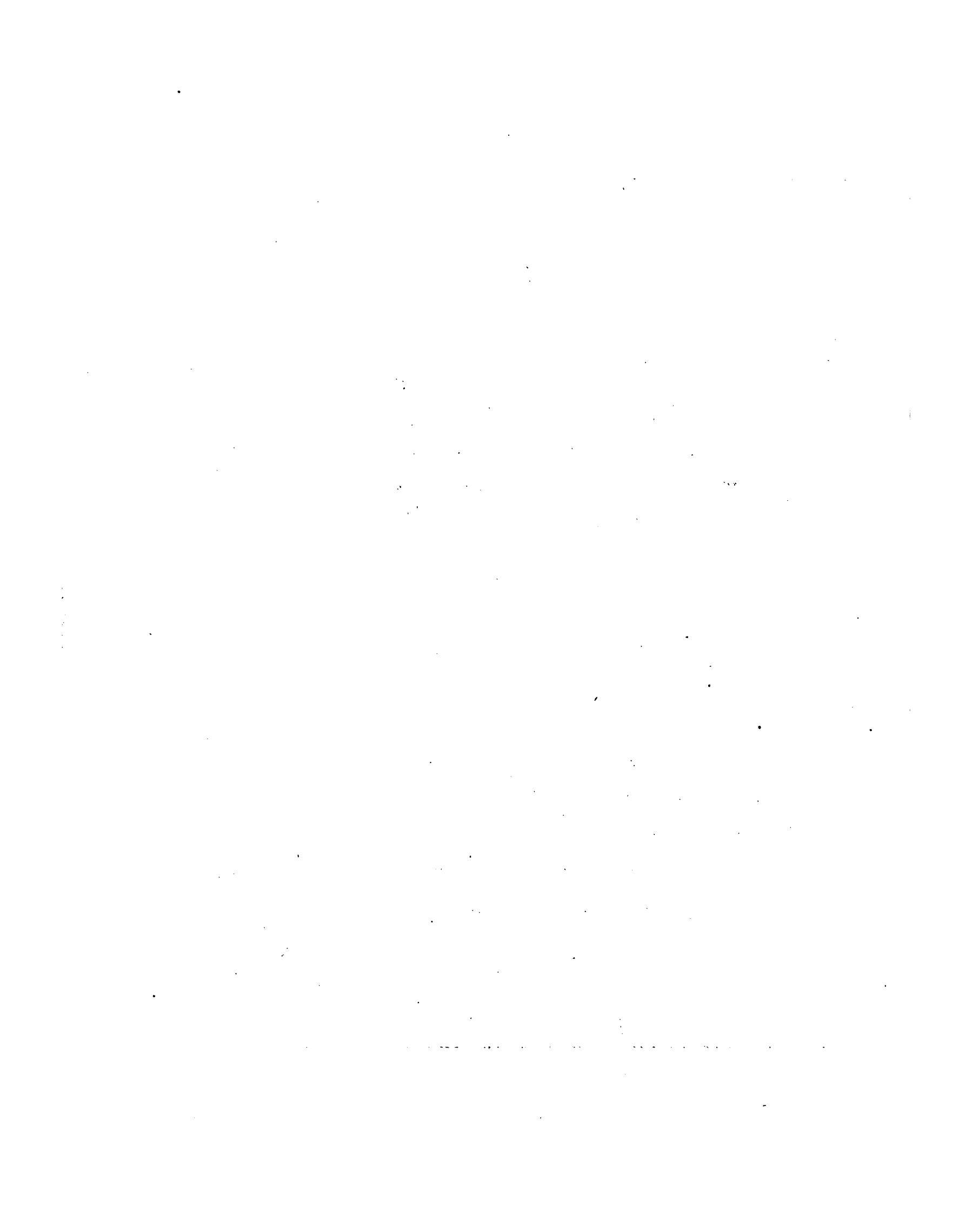

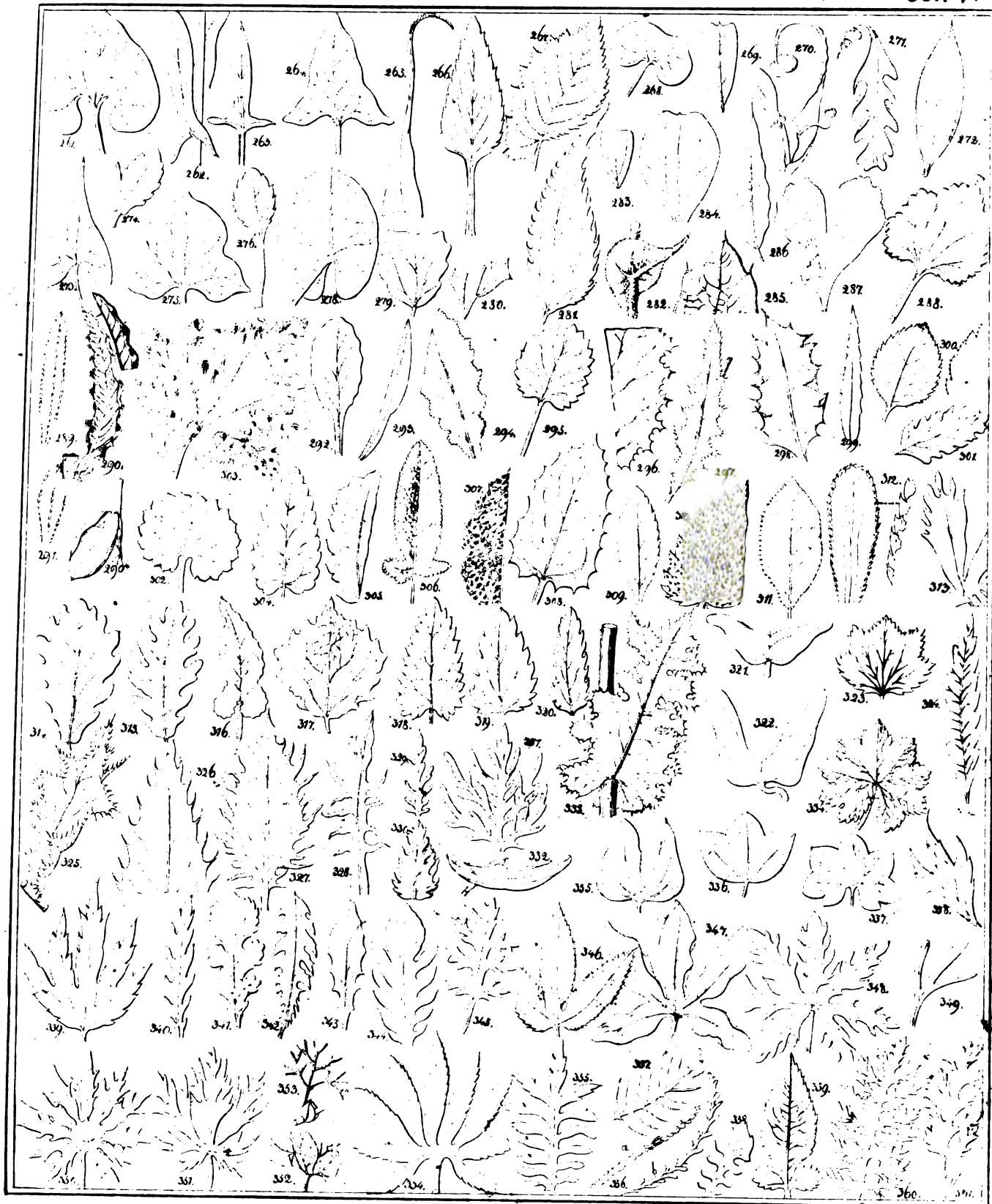



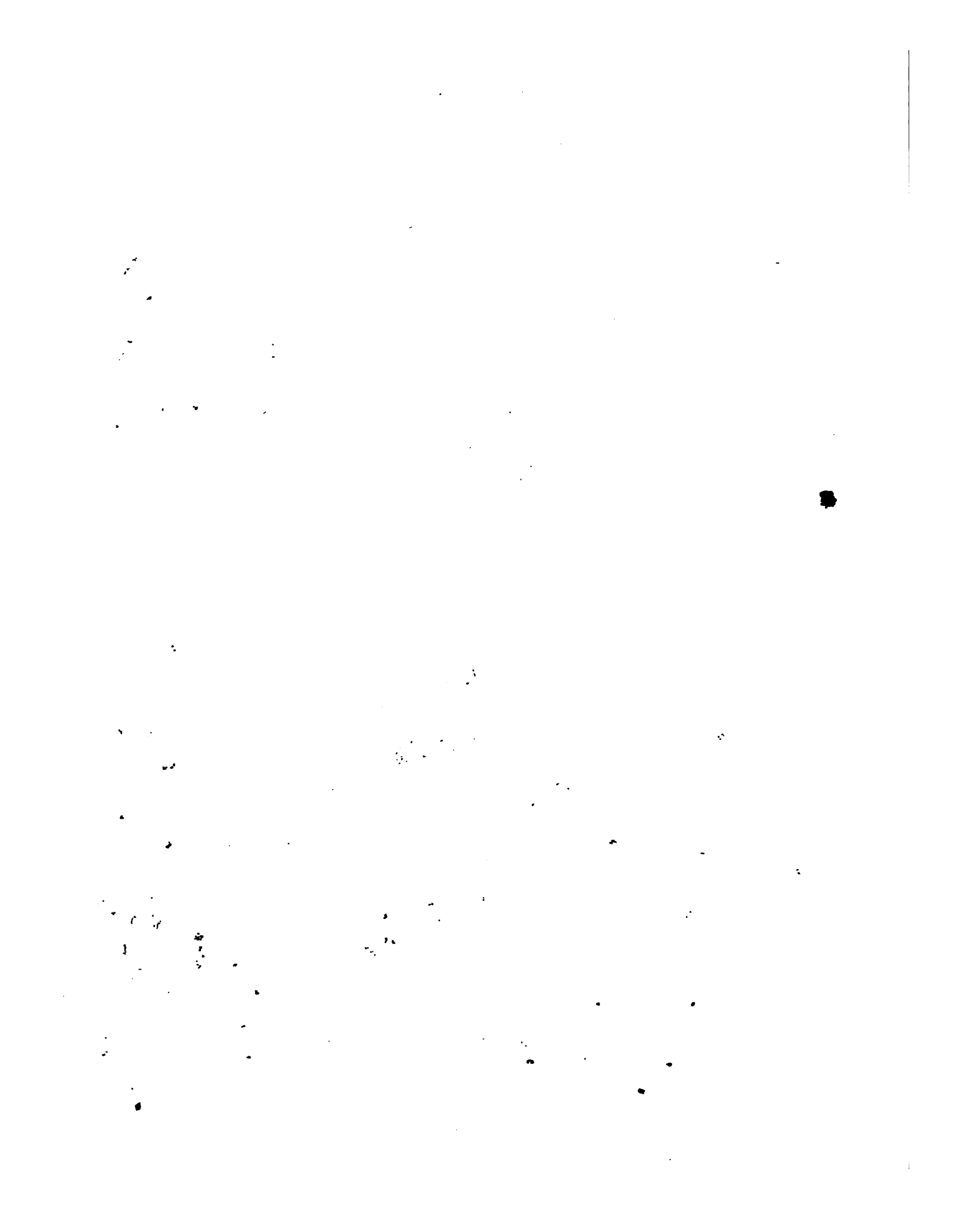























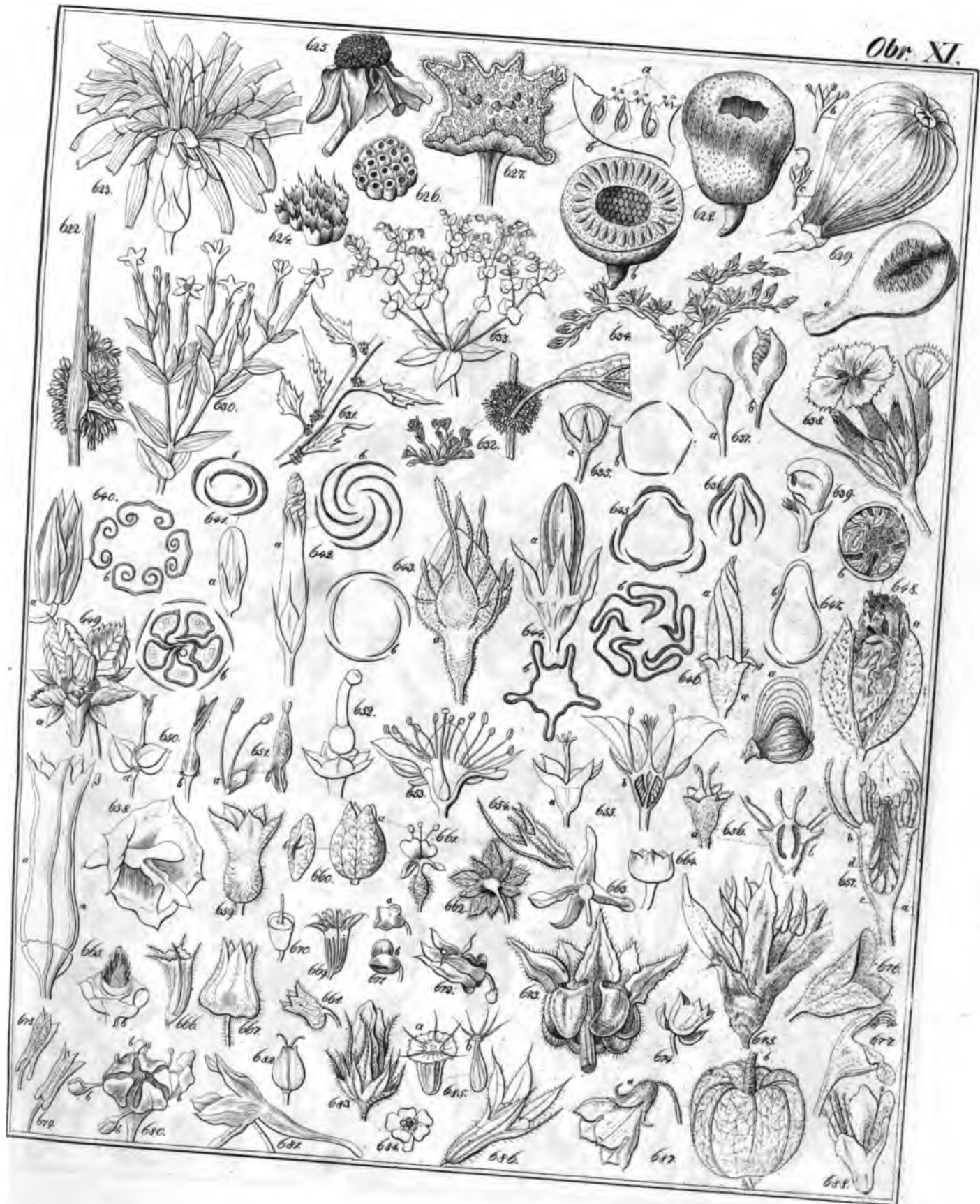

*P. Pichler*

























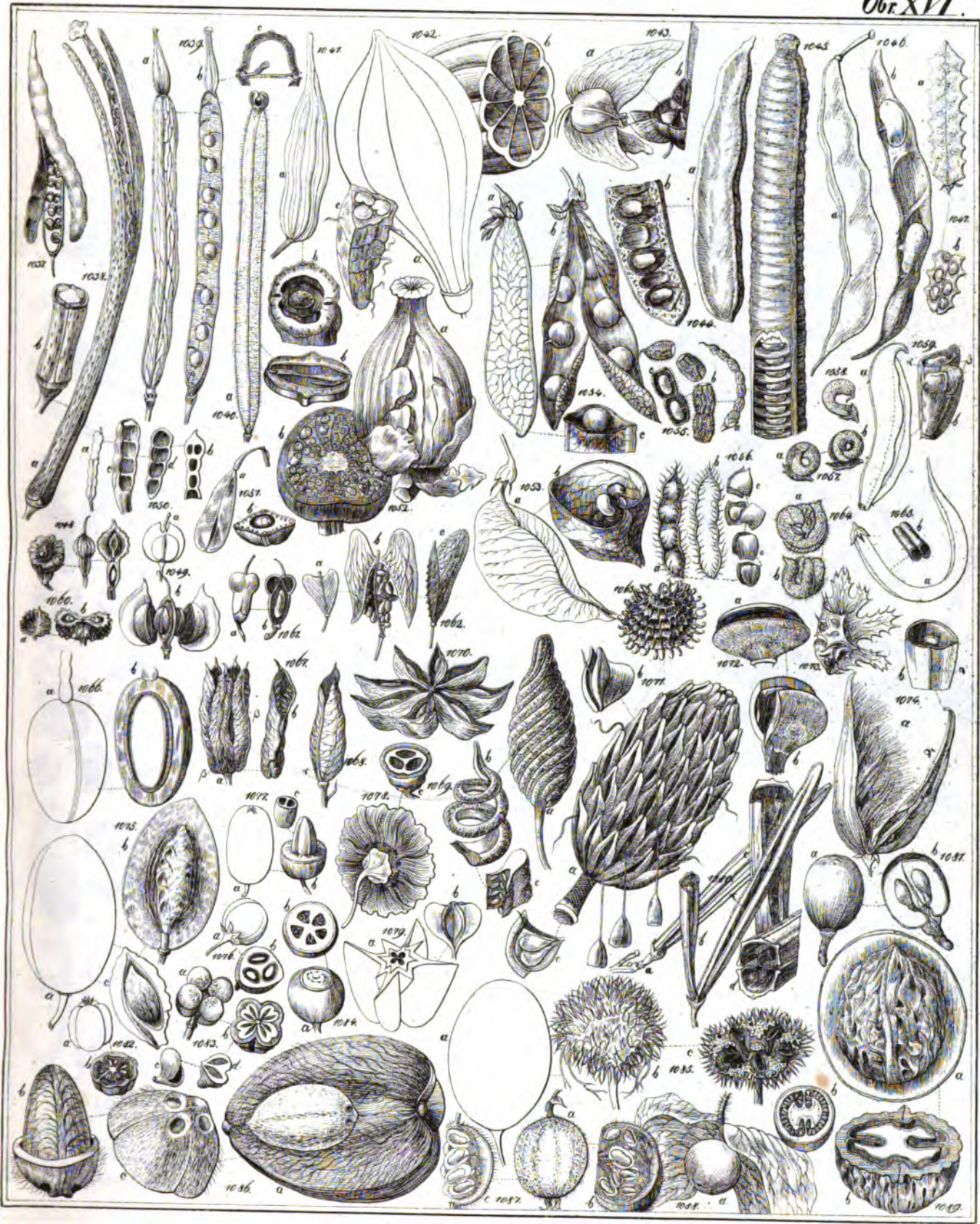





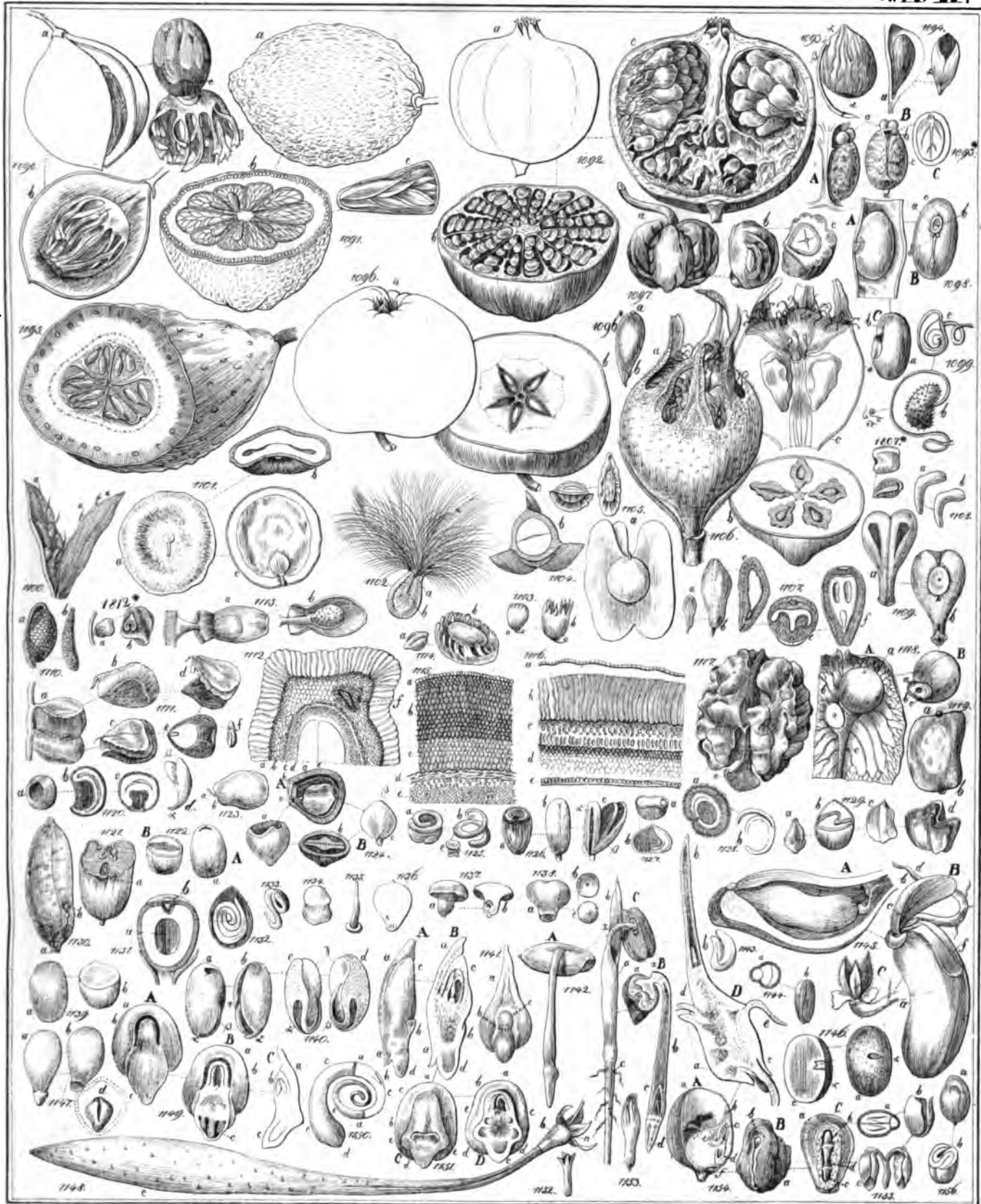





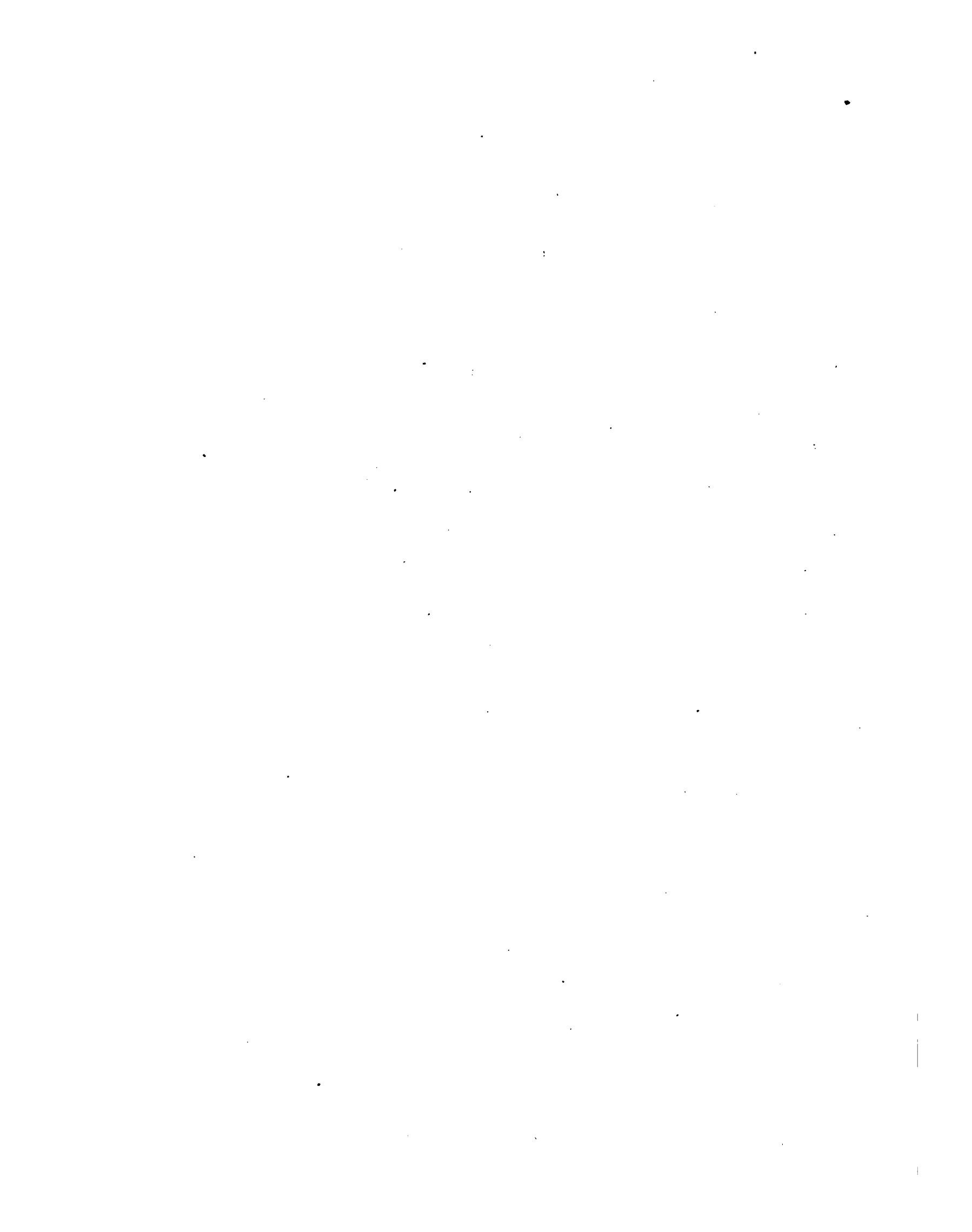





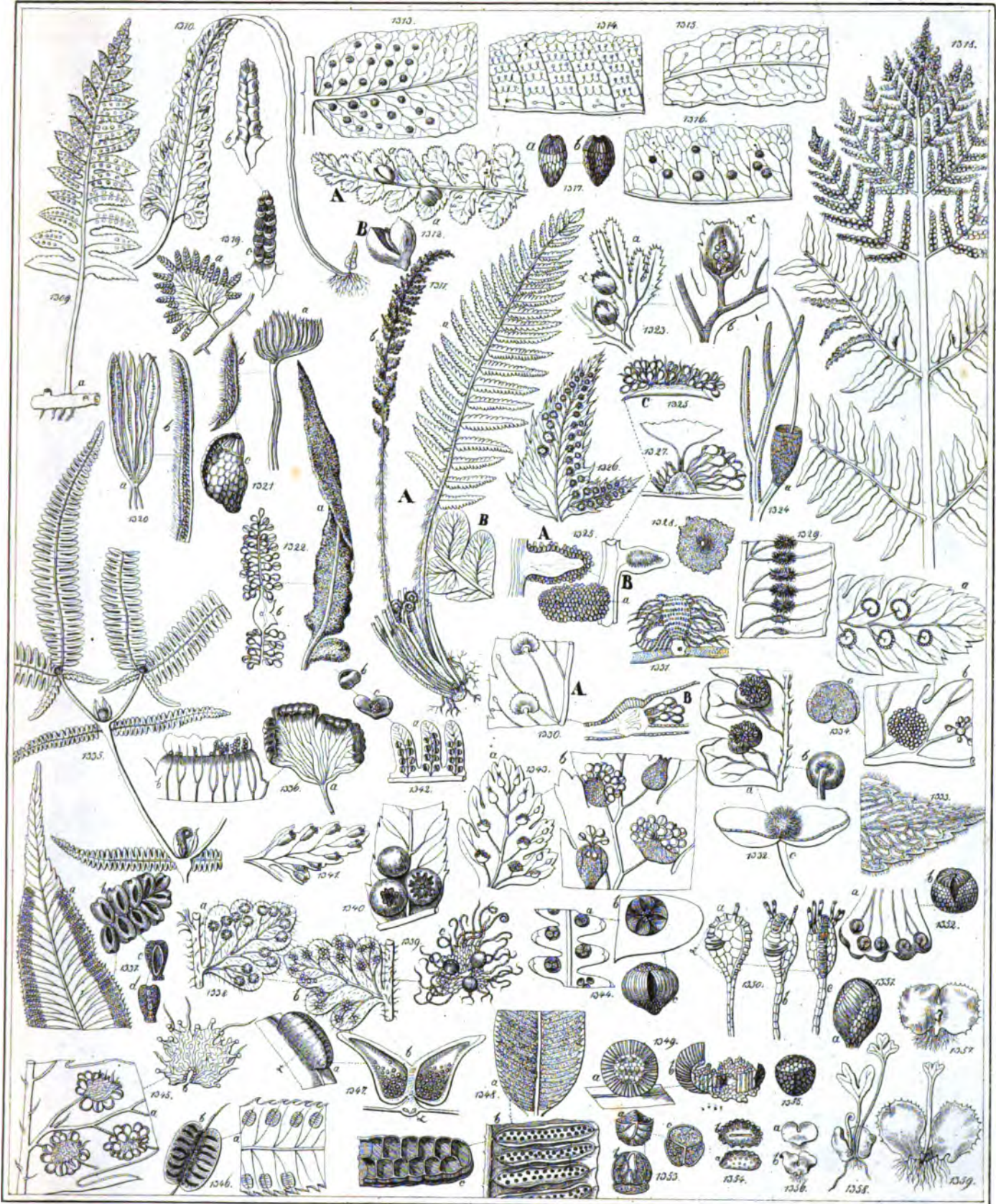





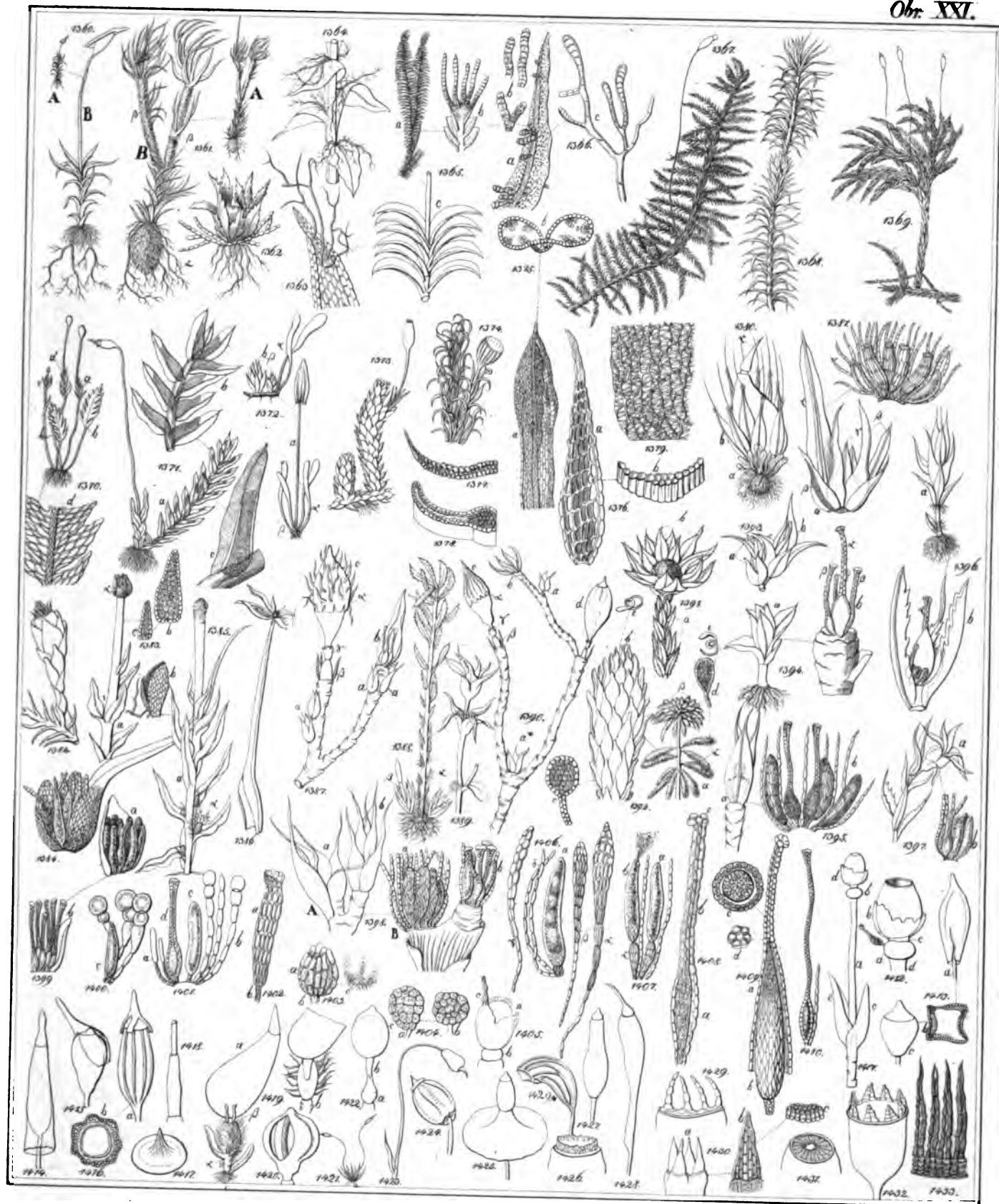

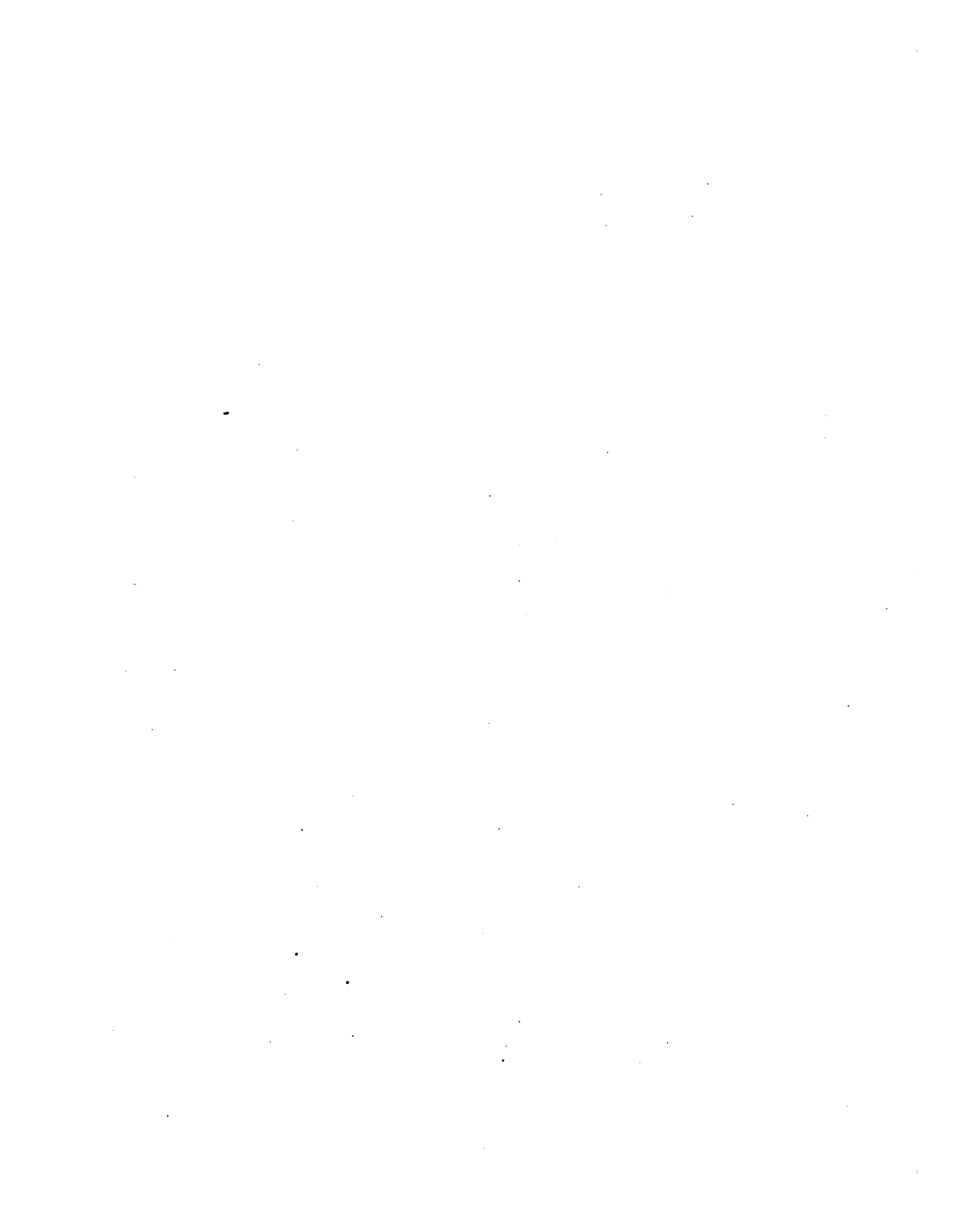



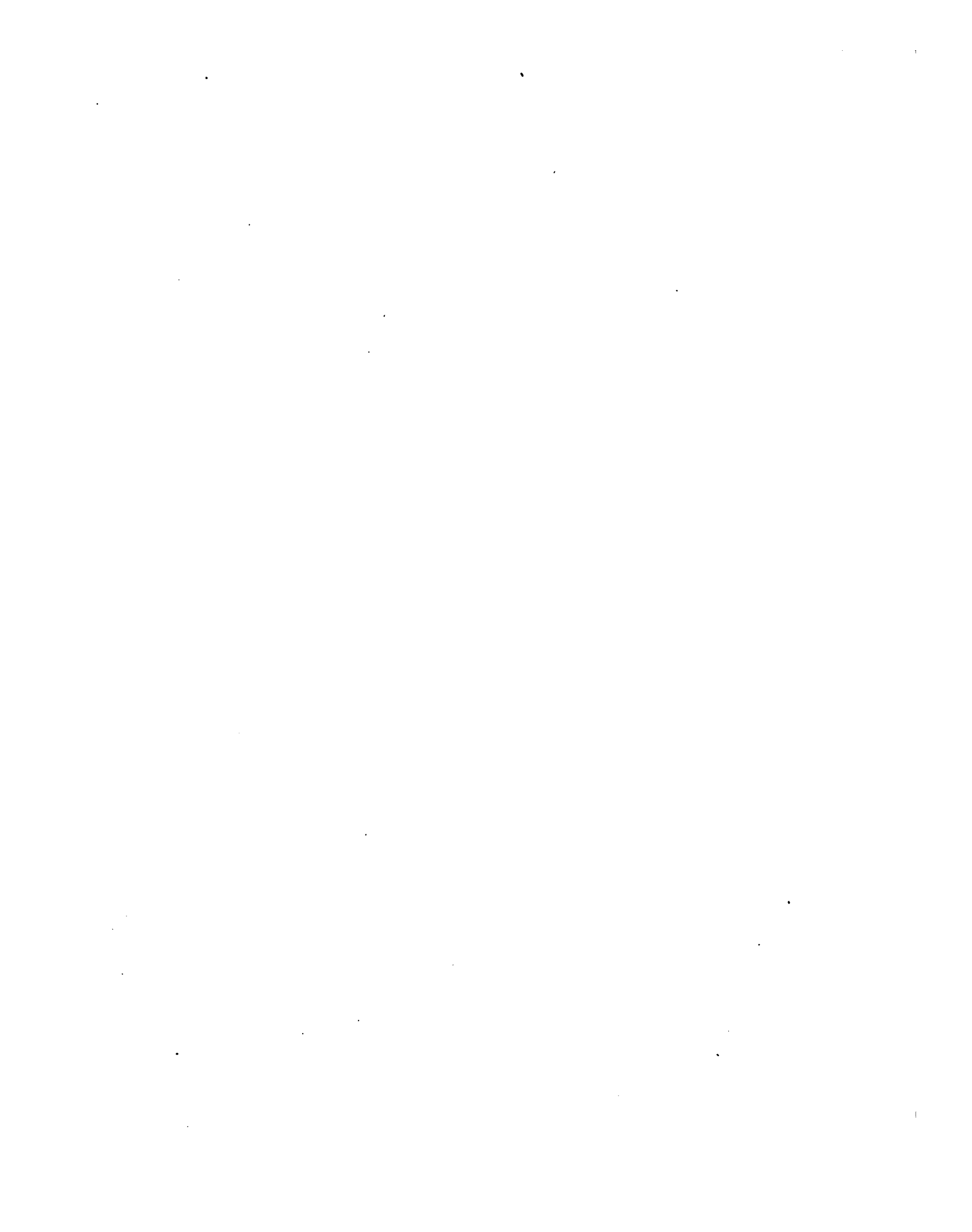









---

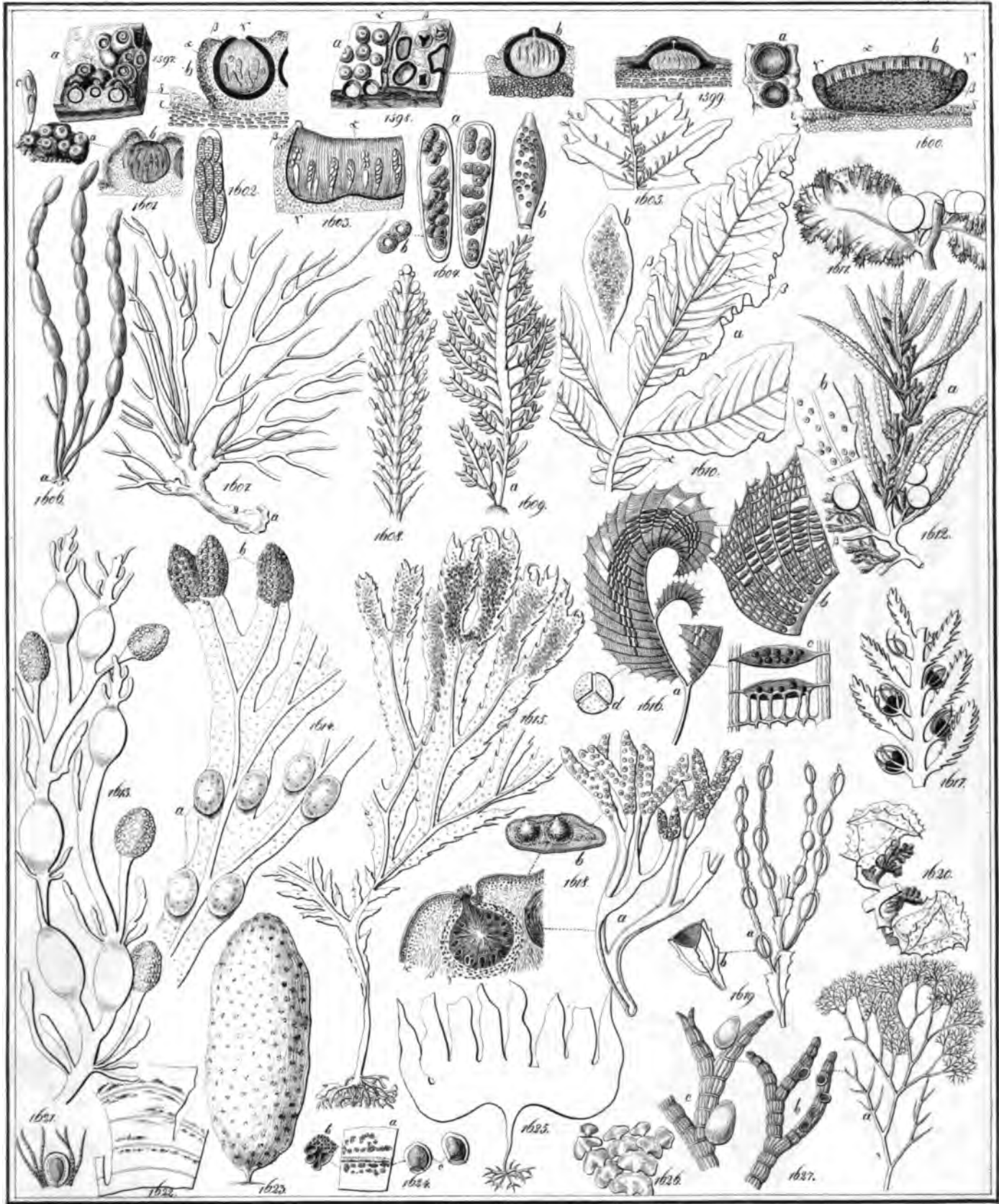



















r. B. Schimper

